盛京時報
今日一大張半
發行者 康德新聞社
發行所 康德新聞社奉天支社

天言溫厚 決報聖恩

御派欽使洞察民情

億民咸戴與國奮精誠

日各界代表者謹話愈益奉公努力職域

【東京十一日電】天皇陛下、對於東條首相、下賜優渥温言、「前向全國各地、欽派侍從、洞知國民於戰爭下克盡職務重大性各在其職域精勵之實情、思之滿足、今後尚俱宜努力！」首相於十一日謹發謹話、向全國國民、傳達此可感謝之聖旨、一億日本國民、奉戴此廣大無邊之聖旨、齊正襟感激、懇益致奉公之至誠、以下爲謹話各界代表者感激之謹話、

△大政翼贊會安藤副總裁謹話

天皇陛下、關懷侍從後國民精勵之優渥聖旨、拜聞之下、吾等國民、伏思感念時艱、尤有進者、吾等國民、人人須深自反省、勿令於臣道實踐上、稍有不足之處、必當盡所有之力、各自職其本分、致奉公之誠、以奉答聖旨、大政翼贊會、亦臣道實踐推進之中核體、奉戴此可感之聖旨、今後愈益展開活潑之翼贊運動、誓行一意邁進於完遂大東亞戰爭也、

對翼贊會全職員 安藤副總裁謹話

【東京十二日電】全日本一億庶、承民拜傳達、宸心欣悅戰爭下總後國民精勵職域之聖旨、唯有感泣、更新決意、聲效忠誠、而大政翼贊會、十二日上午八時二十分、在大會議室、舉行聖旨傳達式、安藤副總裁、對於全職員三百名、恭謹傳達聖旨、謹話如左、而此謹話、即日傳達於翼贊會道府縣支部

此次畏蒙下賜「朕深滿足」之温諭、誠不勝感激之至、處茲昭和聖代、貫徹進行大東亞建設世界維新聖業、拜竊顧于天照大神以來歷朝天皇繼承之肇國理想、將就顯現之秋、當此之秋、在過去幾千年日本歷史中、培養承襲我日本生命、義膺而來之生命、換言之、日本歷史、現實勢生於吾人本身生命中、隨時國民人人以其生命、制勝戰爭、以仕天皇、吾人由其自覺、始能遵奉國民之道拜奉此可感之聖旨、吾人將來於廿四小時中、凡所接觸之職域、努力歸向上述之自覺與覺識、現於現實歷史、以奉應聖旨。

兩空襲部隊榮受感狀

武勳赫赫仰達宸聽

開戰十日覆滅菲島美空軍

【東京十二日電】大戰勃發、立即空襲對日包圍陣營中樞之菲島、旬日之間、殲滅在菲島之美國航空部隊、榮獲山下聯合艦隊司令長官、授與感狀、武勳上達天聽、第一第二空襲部隊之綜合戰果、大抵戰前約達三百機之美國航空部隊及基地設施、自十二月八日迄十九日間、誠如文字所云、化爲粉碎、茲誌戰果如左

十二月十日 擊墜二十五（大型）擊破七十七（大中型四十五）、炸擊敵飛行場伊巴、克拉克費德、

十二月八日 擊墜五十二、擊破五十三（大型十二）炸擊馬尼拉四周飛行場、

十二月十二日 擊墜八、擊破二十五、炸擊巴丹哥斯、伊巴、鄂倫波、克拉克費德、

十二月十三日 擊墜一、擊破四十四、炸擊尼古拉費德、狄加鐵、加巴納安、

十二月十五日 擊破二、轟炸尼古拉費德

十二月十八日 擊破二、炸轟伊羅伊羅、

十二月十九日 擊墜六、擊破五、轟炸狄孟第、計擊墜九十二機、擊破二百一十機、擊墜破合計三百二機、

海軍省公表（八月十二日午後四時）

昭和十六年十二月八日對開戰以來旬日中、使菲島方面之美國航空兵力殲滅之第一第二空襲部隊、授與聯合艦隊司令長官如左之感狀、而其旨已達上聞、

感狀

第一空襲部隊
第二空襲部隊

昭和十六年十二月八日開戰伊始、強襲敵航空兵力之本據呂宋島、爾後盡全力、反覆果敢之航空戰、以旬日克能殲滅非島方面所在敵空軍兵力、並始終與友軍海軍部隊協力、使其容易作戰、此實可認爲顯然之武勳、茲特授與感狀、

昭和十七年五月廿七日

聯合艦隊司令長官 山本 五十六

大東亞建設博覽會

輝煌繡幕今日展開

共榮精髓建設眞貌顯文明異彩

所謂裝飾慶祝後半期、以興亞之景觀、集於一堂之建國十周年紀念大東亞博覽會開會式乃於十二日、在國都大同公園音樂堂、遂盛大舉行矣、列席諸員、約有二千名、即有總裁張國務總理、副總裁三宅協和會中央本部長以下官民各代表、日本側笠原關東軍參謀長代理以下在京各外國使臣等、後於定刻午前十時首由瀧口博覽會總務部長致開會辭、一同嚴肅奉行國民儀禮後、即由高橋事務局長、報告經過、又會長、榮參議之致辭、旋有笠原參謀長張國務總理、三宅協和會中央本部長、小磯朝鮮總督（代讀）廉中華大使、德意公使交相立起、陳述祝辭、最後有主辦者側代表、松本滿日理事長之致詞、三呼萬歲、於是式典即告終矣、

宣揚國威於中外

張總理致祝詞

關于大東亞建設博覽會開會式之張總理祝辭錄之如下、

茲值滿洲建國十周年紀念大東亞建設博覽會開會式典、特致祝辭曰、嗚呼盛哉、本會設於我國、於今日之時局召開、爲世界所共觀記念、建國十年之功如斯卓著、未曾聞於列強之間、況且建設大東亞、共榮之國、受物華天寶之粹、蒐於此會場、使觀者瞻東亞之實際、心悟修睦提攜之要道、更本會主催者其心用意周到國防之義務、特設別館、開列海陸精銳之軍器及親邦聖戰之實實、乎時局之重大貴國、使不勝感激之至、其意義深矣、設備地無遺憾、開此盛會、自聽辦開始迄今、日親邦盟邦援助之力莫不讚嘆其意深長銘刻、茲祝開會並厚致謝忱、

△東大教授文學博士平泉澄話

陛下常垂宸念於全國國民、吾人不勝恐懼感激、前此、畏蒙向全國各地、欽派侍從、親問全國國民奉公狀況、下賜優渥温言、對於國民在戰時下克盡職務重大性各在其職域精勵之實情、二千萬大日本婦人會員、拜聞之下、深用感激、一致團結、報效國家……

△大日本婦人會理事長川西實三

陛下在炎熱天氣下、無暇拂拭流汗、隨忙迫之日程、都府知事、得拜知論言「須知國民如何努力」天覽當地人民精心製品

△平生大日本產業報國會會長謹話

天皇陛下、日前來向全國各地工場礦山、欽派侍從、本人忝任大日本產業報國會會長、對於宸襟垂及產業之深、不勝恐懼感激、今於國務總理大臣伺候御用邸之際、下賜可感之聖旨、見勝感泣、本人恩及提攜戰時下產業之全產業人、率体此可感之叡慮、誓一路邁進產業報國之途、挺身完遂大東亞戰爭目的、以安宸心

△結城日銀總裁謹話

在戰史上空前未有之難事作戰下、陸海軍輝煌戰果、吾輩拍掌慶後工作者、日夜惟恐其不足、本日天皇陛下錫環理大臣、下賜可感之温言、拜承之餘、對於廣大無邊之聖恩、不勝衷心恐懼感激之至、在長期戰下、決意舉國一體、毫不懈動、固守崗位、一意邁進、以爭應聖心也、

糧政司長遺缺 由青柳氏繼任

興農部糧政司長、自稻垣前司長轉任企畫處長轉出以來由稻垣次長兼事務辦理、然今後於食國內外食糧需給計畫之重要性、已迫於專任司長之必要、故前此物色後任之下、今見由企畫院第四部青柳調查官轉出、已以十三日令發令如左、

任興農部糧政司長（簡任二等） 青柳 確郎

興農部次長 稻垣 征夫

解任興農部糧政司長事務辦理、（十三日附令達）

論說

美術報國（上）

省展開幕後第七日的今天、國展在首都又開幕了。從來日本國內、關於美術展覽、都在秋季舉行、所以有「美術之秋」的佳稱。現在首都雖然未退、而氣節已交過立秋。在這時候來提倡美術、乃是最適當的時候。也可以稱這「滿洲美術之秋」。尤其今年舉辦國展和省展的本意。除去提倡美術以外、乃是爲紀念滿洲建國十周年。要把建國十年來各方面突飛猛進的成績、用美術方法充分表現出來。故此今次國展和省展、意義很重大。深堪注目。

今年是第五次國展。加上康德四年所舉辦的訪日宣詔紀念美展。一共已有六次。拿這六次的成績來比較。可以說是一次比一次有進步。一年比一年上軌道。到了今年。雖然每人出品只限一點。

[illegible]

在平時。固然可以把美術作爲陶冶性情的作具。但是在戰時則不然。戰時是以國家主義和全體主義作出發點。處處要顯示國民總動員和勤勞奉仕的精神。美術家到了此時。必須把已往高雅陸逸的消遣情調。完全收起。高揭彩筆報國的熱誠。一變而爲美術戰士。追隨第一線武力戰士和後方產業戰士。宣傳戰士。一致分工合作。協力向途行聖戰及建設大東亞共榮圈。一致邁進。使美術的眞價值。得以徹底發揮。而政府辦國展提倡美術的苦心孤詣。也得以有所代價了。

厚生運動事業概觀（上）

厚生運動是一種什麼運動？對于這個問題的探究、不但一般人不甚瞭解、就是知識階級也覺得生疏而模糊、所以、首先把厚生這兩個字、加以簡單的說明、『厚生』當然不是立腳於物質的基點上、以盡量享受個幸福、而過着奢侈生活安適的意思、『厚生』的本旨、是積極的增強國民的精神和肉體、去培養或增強國民的活動力、至於其具體的表現、不外講求鍛鍊身心、健全慰安娛樂、注重保健衞生、衣食住的適宜、和其他生活的刷新、技能訓練等的事情、換句話說、『厚生運動』就是國民全體、不論性別、不論老幼、或在家庭職組裡、或在職場上、都要各自按照其本身的立場、採取看一致的行動、走向以厚生爲目的之途、而去實踐的一種運動、把他的定義、寫在下面、

『厚生運動、是特定集團的構成員、共同刷新生活、善於利用餘暇、鍛鍊身心、陶冶情操訓練技能、以培養增強國民之活動力、並謀人的資質向上爲目的』

從這個定義裡、能夠找出厚生運動的概念、而其構成的主要原因、又能夠得出來下面的這三點、

第一、厚生運動、是以全體主義的觀念去指導、換句話說不獨善的運動、而是協同的動作、因此觀賞競爭的時候、順當爲多數的集團的共同觀賞、運動競技的時候、也應該共同加入、不是特殊幾個人的競技、

第二、厚生運動是組織主義的、換句話說、最近各國的建設擴大的運動、很盛行的建設擴大的運動場、像德國在柏林和其他市內、建設能夠收容十萬或四十萬人的大運動場、因爲什麼要這樣建設呢？不使以能使多數觀覽的人們、得以收容爲目的、要照心理學來說、就是越多有計劃有組織、參加人能越多、越發能給觀衆一個強烈的刺戟、

第三、厚生運動、和一般的娛樂不一樣、他的目的、是想要勞動勞動能力的再現、動勞能力的增進、國民活動的培養增強、和人的資質向上、因此體育的推行於適合此目的的訓練和鍛鍊、各個人都要能發揮其全能力、由於全體組織的相互作用、就可以收到相當的效果、並不是集團的各個構成員、藉此運動而去比賽競爭的、

目的

培養強國民的活動力、和人的資質、精神的、肉體的綜合向上、

過程

第一階段刷新集團中、各個人的生活、

第二階段因生活刷新的結果生出來合理的餘暇、

第三階段在可能範圍內、將所得的餘暇、爲有效的利用、

第四階段利用的方法（一）知育、知識的向上、（二）德育情操的陶冶、（三）體育、體力的強化

第五階段利用的結果、能使身心復活、和活動力的再造、對于上面所舉出的這幾個階級、應當考慮的、就是這個過程的幾個階段、早就爲社會所實踐了、然而是分散的、各有其各自的目的、這些個實踐、都有其固有的實踐價值、可是這算不了是厚生運動厚生運動的特實、是要把這些各自的實踐、作爲相互關聯的實踐、以收得厚生的效果、詳細厚生事業之縱的組織、雖然是複合民族國家而大多數在來的居民、在這些人們的裡面、百分的八十以上是農民、都有固有的屬於厚生

注重集團講求健全娛樂

鍛鍊身心培養生活動力

有的屬於修養的、也有屬於藝樂的、從表面上來說、固然能分出來這些種類、但是這種不能說得了厚生的範疇、最少限度、也能達到厚生運動的一部分目的、不過這種性質的行事、不過是種行事因其風俗習慣、各地域的不同、所以他的表現也不一樣、但其大同小異而固定類型的同一行事、不外過年、過節、廟會、及其他特定的日期、實行着其特有的競勞、其性質、有的屬於慰安的、

厚生運動的著眼點、是散漫的個人的、沒有唯一的目的、也沒有計劃的、沒有組織的、不能收得全國民活動力總力增強的效果、

最近各大都市內、都有大規模的運動場、一般民眾、對于體育運動、都有熱心了、有了興味、釋職是比較盛行的、體育、競技會、除了定期舉行以外、官廳會社、工場、商店、都要競技、對于角力、柔道、劍道、乘馬、武術也都擴大普及起來、到了冬季就有滑冰、滑雪的運動、而職安方面各職場自己去舉行旅行運動

（一）國民厚生運動的根本方針

在實行厚生運動的伊始、準得確立這個運動方針、同時把這個方針的義意、滲透於一般民眾的意思裡、纔能得到應有的效果、所以、就要這個根本方針是什麼、就是戰時局下日常生活的刷新、將國民的活動力、這就是以明朗健全的娛樂以培養國民的熟慮、將要建設新東亞爲目標、在完成高度國防國家上、不可或缺的要務、所以、展開一大厚生運動、振起來明朗除活的精神、使全國國民、都能夠體認其實踐之中、

（二）厚生運動的實體單位

厚生運動的實體單位、不外職場、家庭、都是利用職場和家庭固有的組織然而這個組織、若不完善、所有的一切運動、是不能徹底的、尤其是厚生運動、有其獨特的性質、所以開始這個運動的時候、結成完善的組織、是必要的。

職場方面的組織、早就有協和會的職場分會、而已後結成的、多限於官署和特殊會社的裡面、有特別各自的發展、並不普遍的存在、爲了展開厚生運動、在都市內、使用五十人以上的業主、都要他們結成分會、這些職場分會、照着官署、會社商店、產業還有四項來區別、這個區別、叫作『業態別』、再就其事業的種類、屬於那一個部、來區別、這種區別、叫作『業種別』、依其業種別而結成分會聯合會、舉行定期職場分會代表的集會、彼此互相的協議、去研究厚生運動的實踐方法、以期促進各個職場分會（事業體）的厚生運動、同時各個分會有時能夠會合到一起、實施厚生的行事或共同經營厚生施設、也有時聯合業態別的職場分會、而舉辦厚生行事的、

家庭方面的組織、也有協和會的地域分會的結成、而其他地域、和行政區劃是一樣、所以有什麼地域的分會、其下有班有組、而至各個的家庭、若藉當國民鄰保組織、指導各家庭、而至各組、使實踐厚生運動、反之、若由家庭作起、進而至組班、分會、也可以展開適宜的厚生運動、厚生運動的指導組織

厚生運動的指導組織、是厚生運動專門委員會、這個委員會設于協和會中央本部裡、担當企畫厚生運動的根本方針其役員、是協和會中央本部長的委囑、都是和這個運動有關聯的人們、民生部的厚生司、保健司、警務司、總務廳的弘報處、人事處、及其他協和會保健、體育、音樂、電影、演劇、放送、東亞旅行社等的關係團体、再有勞務興國會、商工公會滿鐵、及其大事業体裡的役員和職員、這個就是中央的指導組織、其次於各個市本部、也沒有厚生運動專門委員會、其任務是協議運動方針、和具體的實施事項、協和會中央本部的厚生專門委員會、審議的結果、決定了辦法案、從中央本部、就把決定事項、傳達於下級本部、下級的市本部、得到了指示以後、市厚生運動專門委員會、再經過地域形、審議運動方針的結果、到了各個的家庭、好向指導厚生運動的實踐、而使職場分會、和厚生關係各團體保持聯繫、和厚生機關的協助、必定能夠給一個莫大的協力和援助、

皮膚病靈藥
皮下菌殺滅!!
一搽此膏立癒!
此藥「賽金膏」神力卓越、滲透性敏銳、殺菌力強大、能將皮膚下襲來或潛伏所有的菌類掃數撲滅！止癢止痛立刻治好!!
主治 皮膚病
各藥房皆有出售
竹村製劑所
賽金膏

提高心身的活動力
人事煩複，案牘勞形，
損却了紅顏黑髮！
耗去了心血精神！
仁丹!! 補血滋強 健胃助氣
底確是忙人的寵兒
每人一每永保愉快
仁丹

一絲微塵入目 可致危險眼病！
不能或忽的微塵入了眼、只覺到痛癢難忍。若用手指揉擦。柔嫩的眼膜必受損傷且不潔的手指、也有細菌染入、引起重大的目疾。點入一二滴、用老篤眼藥。只有轉瞬立止。因藥內含有止痛收歛殺菌消炎防腐等五大作用也。
適應症
總行 山田安民藥房
第一效神 痛不麻不
老篤眼藥

斯達林格勒四郊包圍陣完成
德以全力縮小鐵環
陷落危機愈益增大

【里斯本十一日電】佛波克元帥麾下之德軍於克來加亞及克特爾尼哥斯基、對赤軍之防禦陣地加以强壓、逐次壓縮斯達林格勒包圍之鐵環、與赤軍之激戰已達高潮、德軍遂出動機械化部隊戰車部隊、猛攻中、據倫敦情報稱德軍攻擊之主力由克來加亞南側達到頓河灣曲部之最東端河岸、猛進中、於克來加亞德軍使落下傘部隊降下、德軍同時在克特爾尼哥斯基東北方、遂由戰車其他大部隊沿斯達林格勒鐵道而行北上、又德軍一部隊突破赤軍防衛線開進鐵路、克特爾尼哥斯基距克來加亞約八十公里地點、德軍使克來加亞南側與克特爾尼哥斯基之東北部連繫、由於德軍之猛擊斯達林格勒戰線蒙重大危機、蘇聯側確認、茲特耶士夫斯齊報之前線特派員報道謂之如下、斯達林格勒後方線之情勢、非常緊迫、危險愈益增大云、

庫班地區蘇軍敗退
德軍繼進活躍於裏海沿岸

【里斯本十一日電】德軍將軍、以第十七軍之主力、於北高加索之作戰、愈見快出動於該方面、似於壓倒的速調之進展、優勢中、進行肅清之作戰、蘇聯軍已自買哥普油田地帶撤退、於焦但於庫班地區、德軍以活躍土戰術下、遂破壞該地帶之於赤軍背面爲目標、遂有機油井、其後莫斯科情報稱、械化兵部隊及戰車部隊形成亦確認蘇聯軍自阿爾馬維一体相互猛進、即於各處、爾附近地區撤退矣、范鮑克放射手榴彈及機關槍火、傳打開進攻之路、德軍更確保克羅茲奴伊油田、即有採行活躍於裏海沿岸之態勢、而蘇聯軍、已移行撤退作戰、據傳德空軍猛炸撤退輸送船云、

德軍戰績驚人
亘數戰區咸獲勝果

【柏林十一日電】海洋通信接得德軍當局之情報、關於南部戰線之戰況已於十一日發表如下矣、

一、德軍及樞軸同盟軍、於克拉斯諾達爾買哥普柏齊哥爾斯克戰場、急迫敗敵於此追擊戰、通過德軍地域之殘存蘇聯軍、亦被掃蕩矣、一方德空軍痛炸遭受德軍猛擊而敗走之蘇聯軍、對於汽車部隊、列車等均予以直擊彈、蘇軍有甚大之損害矣、

一、於頓河北方地區、德空軍、亦協力於陸軍部隊、已痛擊出動之蘇聯預備軍矣、

一、於上記之戰鬪、威斯特法利亞機械化師團、已破壞東部戰線之戰車一千輛矣、

一、於窩羅尼斯地區、德軍曾於九日、活動於窩羅尼斯河西岸、遂將蘇聯軍二箇中隊驅逐至該河之東岸、同時擊滅於窩羅尼斯、頓河合流點北方以膠皮製之用艇、欲渡窩羅尼斯河之赤軍部隊、又於北部戰線窩布克德軍於九日、在砲兵隊之掩護下、擊退反攻之蘇聯軍、已予以莫大之損害矣、抵至九日、該地區之戰鬪、德軍破壞蘇聯軍戰車三十四輛、同時對於十六輛加以損傷、又破壞其他之汽車百輛及用艇二十隻、一方德戰鬪機隊及高射砲隊、於此地區擊墜蘇聯機三十二架云、

德軍十日內破蘇機千架

【柏林十一日電】據海洋通信由德軍當局所得之情報稱、八月一日至同十日十日間、德軍戰鬪機隊並高射砲隊擊墜之蘇聯飛行機、合計已達千二架、其中八百二十八機以戰鬪機隊空中戰、百四十四機以高射砲隊擊墜者、其餘爲地上爆破者、於該期間德機未歸還者僅有六十八架云、

蘇軍猶作困獸之鬪
頓河峪口十字炮火橫飛

【里斯本十一日電】斯達林格勒攻略之南方迎擊線、克特爾尼哥斯基地區、德軍於同地東北方、壓迫赤軍對同地域猛攻、已經有四日間、赤軍於同地區之敗戰、即時因有斯達林格勒防衛線崩壞之意義、連日以大部隊之步兵、砲兵、機關槍隊並空軍動員担當防戰、蘇聯當局十一日關于同方面兩軍之死鬪報告如下、戰鬪不止、就中赤軍戰車部隊、繼續抵抗、兩軍之交叉十字砲火亦照在頓河峪口云、

蘇軍發表戰況

【莫斯科十一日電】蘇聯情報局十一日夜發表、

一、赤軍十一日於克列斯喀雅、哥爾尼哥斯基東北方及斯格爾斯（阿爾馬維爾南方百公里）麥哥夫、克拉斯諾達爾兩地方、交相激戰、

一、於克列斯喀雅南方與德國機動步兵戰車之間、交相激戰、

一、於哥爾尼哥斯基東北方由後方有戰車步兵之大部隊參加遂行大規模之戰鬪、

一、與進出克列斯喀雅地區之德戰車及步兵部隊間、遂行困難之戰鬪、德戰車隊深進出赤軍守備線、成功、

一、於麥哥夫之赤軍對攻擊前來之德軍、遂行果敢之防禦戰、

馬加薩市展開樂園風景
皇軍勇士指導增產

出馬加薩市郊外左右齊看片地黃金之稻穗、被南風吹成小波此農民補田之後有閑遊之舉、勇士們於軍務之餘暇、對農民親切指導、故農民今對皇軍勇士之指導非常感激（寫眞於勇士之指導下開割稻穗）（日本海軍報道班員攝影海軍省許可濟第五七一號）

英國枯船朽艦難當樞軸利劍

英母艦意哥爾號沈沒

【柏林十一日電】德軍司令部發表、德國潛水艦、十一日正午、在西地中海、襲擊英國强力護送艦隊、英國航空母艦意哥爾號（二萬二千六百萬噸、）中魚雷四顆、當即被擊沈（下圖英母艦意哥爾號）

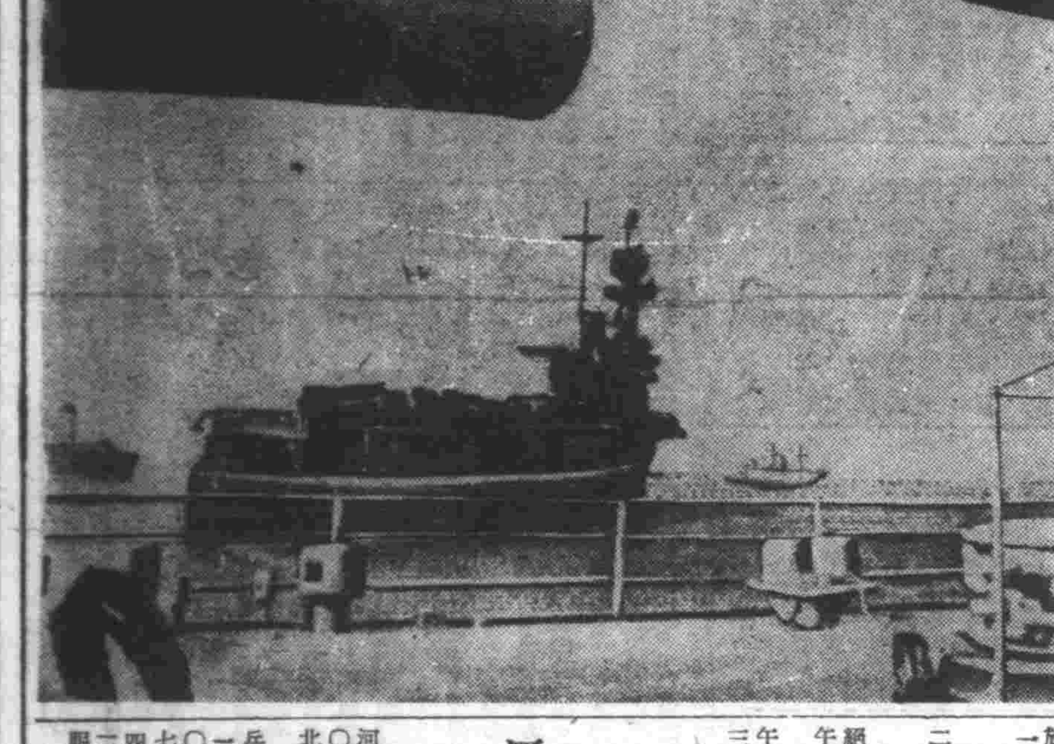

英母艦僅餘五六隻

曾被德潛水艦所擊沈之英空母意哥爾號、排水量爲二萬二千六百噸、速力爲二十四節、裝設十五、二糎高射砲有九門、及十二糎高射機槍四門、小口徑砲二十二門、平時所載之飛行機爲二十架、船員有七百五十名也、該艦於千九百十三年、由阿姆士特倫克爾特瓦斯造船會社、即與智利戰艦阿爾米蘭第沙拉德（二萬八千噸）爲姊妹艦、其於該國之定購、所建造之戰艦也、千九百十四年八月、曾一時停止建造、於千七年、英海軍買收該艦遂改裝爲航空母艦、後於十八年六月八日、舉行進水式、抵至二十年四月十三日即告就役矣、英海軍既於千九百三十九年九月十七日、首將加雷買斯號、被德潛水艦擊沈、其後又喪失克爾里亞斯號、亞克阿爾號、尤於大東亞戰爭之勃發、曾於四月九日、日本海軍部隊、擊沈赫爾美斯號、故於今次大戰勃發前、英海軍有八隻空母、英航空母艦之喪失勢力、今次有意哥爾之喪失於今僅有五六隻（其後之建造者亦在內）矣、

德軍擊沈蘇輸送船

【柏林十一日電】德軍司令部發表、一、於買科補油田地帶、德軍占領數鎭、使蘇聯軍退卻至山岳地帶、一、德空軍猛攻於日突曾諾澤爾西斯克港灣附近、蘇聯輸送船十二隻、（二、七〇〇噸）此外又有九隻受有莫大之損傷云、

民衆示威運動
南非聯邦勃發

【里斯本十一日電】德國歐西安通信、據十一日葛布旦衆之報道稱、南非聯邦二處勃發、反對政府之民衆之示威運動、遂與警官隊有正面衝突、故各地之警官隊急援地出動、以資鎭壓云、

意北非軍總司令昇元帥

【羅馬十一日電】意北非軍總司令官巴斯蒂克將軍於十一日昇進元帥、巴斯蒂克將軍本年六十六歲、於第一次世界大戰並西班牙從軍履歷有名云、

德軍戰況

【柏林十一日電】德軍司令部發表、最近三日間、德軍連沈敵船有十三隻、總計八萬六千一百三千一噸、及擱淺艦一隻、再有破壞之船共有十隻、總計四萬八千噸、及擱淺艦一隻云、

赤軍運命不出數日
斯達林格勒成攻防據點

【里斯本十一日電】關於北高加索之德軍、所有驚人之進攻態勢、即關於德軍今後作戰、遂有種種之觀測、而英國系情報、亦稱北高加索齊莫欣哥軍之運命、於近數日中、即可決定也、戰局之焦點、於今乃爲集中於斯達林格勒之攻略戰耳、中立側之觀、均洞見齊莫欣哥將軍、既斷念於高加索之防衛、專以主力、對於斯達林格勒、決以集中之防衛阻止高加索德軍之活躍、而傾注最後之努力、至於欲固、通信據莫斯科電報赤軍之活動、於過去之四十八時間內、德軍奮斯之進展、此乃示北高加索戰線之難關、赤軍於目前、於退卻之際、遂行徹底的焦土戰術、炸壞道路橋樑、燒毀農業設備所云、

蘇聯發表
買科埔失守

【里斯本十一日電】據莫斯科來電稱、蘇聯情報局於十日深更公表之戰況、確認蘇聯軍、自買科埔油田地帶撤退矣、又發表該地帶之油井於撤退之際、均被破壞、再者該公表蘇聯軍於克列里加亞及亞爾馬茲爾地區、阻止德軍之活躍云、

印民示威如火燎原
壓力愈大反抗力亦愈增

【里斯本十一日電】新德里來電稱、印度政廳於十一日發出布告令後民衆之示威行進、一齊禁止云、

【里斯本十一日電】路透通信孟買來電稱、以甘地等之逮捕爲於孟買各處勃發之暴力的示威運動、經當局之彈壓一時暫止、至十一日午前又表示活潑之行動云、

全面罷工防不勝防

【里斯本十一日電】據倫敦放送稱、印度之反英抗爭至十一日、即更呈險惡狀態、參加抗爭之印度民衆空氣、亦更加惡化、尤爲騷擾中心地之孟買全市、皆因反英運動、致電話及郵便事務完全停頓、亞梅達巴德之情勢、亦與孟買相同、日呈惡化、且下之兩市已滿罩險惡風雲、其他地方之騷擾警察署破襲鐵道之增大、警官隊之衝突流血慘事、亦隨處可見、一方並有排暴力、不服從運動、亦漸次展開大組織的形勢如全面罷工、據大有較於防止之情勢、再據孟買來電稱、當十一日之孟買中央部及南部地域之印度教徒多向回教徒商店投石、以此契機、致該兩教徒之間、不穩之空氣、已益激烈、令後之推移、頗堪注目、街頭集、發現洋服者、即奪取帽子領帶等、投於街上火中、對於英國人表示敵意、仆倒之電杆、及玻璃破片、散亂於街上、街路樹連根拔起、到處騷擾巴斯與載重汽車殘骸、至於工場罷工事件益形增加、印度最大棉花市場東印度棉花組合、迄十五日、入於休止狀態、

△阿梅達巴德 十一日夕刻、情勢很然惡化、民衆對警察署縱火投石、警官開槍、迫之退散、又學生一隊、阻止之、致出死者一名負傷者數名、又表兵開槍宣市、以命警派支隊爲宿舍、從事警戒、燈火管制亦停止一周、

全印暴動縮寫

【里斯本十一日電】印度民衆之反英暴動、逐日擴於激化對警察署及其他軍衛之襲擊事件、罷工等、相繼勃發、官憲以開槍相對、嚮無武器民衆、則以投石對抗、各地發生流血慘劇、而英印政廳對此之鎭壓政策、至爲苛酷言語不能形容、各地不但以軍隊從事警戒、在孟買更以州政府之名、警告今後倘有暴動、定課以笞刑、力予彈壓、如斯當局之態度、愈益增得印度民衆之激昂反英暴動、今已擴及印度全土、據此間綜合所得情報、茲誌動亂印度之相貌如左、

△孟買市 該市北部形勢、刻刻有悪化傾向、迄至十日深更、發生死者三十一名、負傷者二百五十名、就中、六十名因重傷而送入醫院、民衆在市

△馬都拉 該市暴動中負傷者甚多、中十二名、以重傷頻死、警官二名亦負傷、

△麻打拉薩市 出諸同盟罷行之學之大學生、組織集團、高呼「彼等

孟買州英政廳
發表印民暴動事件

【里斯本十一日電】孟買來電稱、孟買州政廳、於十日多、關于印度民衆之暴動事件、發表如下、十日午後孟買郊外班瑞哥、汽車一輛、消防自動車一輛、該市一部地區、交通中絶、不許與襲近前、

抗爭波紋及於全印

【里斯本十一日電】綜合新德里孟買兩方來電稱、印度各地反英抗爭之波紋、益擴於擴大惡化之一途、於前大罷繫之下印度民衆高呼「一致抗爭而死」、

棉花交易所亦停交易

【馬德里十二日電】據自孟買抵達當地之倫敦電稱、印度最大之棉花市場即爲東印度棉花組合所經營之孟買棉花交易所、於今週土曜（十五日）、停止交易、再者印度諸都市之騷動、愈呈懸念化、同時恐於紡績工場之閉鎖、於是勞働者失業數、激增、告知印度紡績界之不安愈呈增大云、

渝側報紙
指摘英國手段

【里斯本十一日電】路透通信重慶電稱、重慶各報今日關于印度政廳對國民會議派之彈壓、保守沈默至十一日早、齊揭載關于英當局檢舉國民會議派之社說、英國之彈壓策、使印度情勢、惡化、實屬遺憾、各報之論調列下、

△中央日報（重慶政府機關報）我等最遺憾者、逮捕甘地、阿札特尼赫魯甚也、況且日下戰爭、遭逢重大關頭、我等對英印關係之惡化甚爲關心、印度對英國並聯合國之立場、於戰爭遂行上波及重大影響、現在之難局之原因爲何、我等若不得印度人之支持之事實、則必須有重大之失敗、印度人被甘地尼赫魯所指導、二十年間亦爲自由而闘、如果印度情勢一旦惡化、於是不但太平洋戰爭、而且對全戰局亦有影響、我等渴求英印當局、即而解決之、

△益世報 印度政廳所執行之强壓的處置、愈益使印度人間之反感更强、未助成難局之解決、我等願英國政府大之不幸也、

△國民公報 印度之要求自由不背馳聯合國之戰爭目的、印度要求之受諸乃英國當然之義務也、我等確信與美國之聰明之政治家勿忘大西洋之主要原則可也、

北非印軍響應獨立
英魏果特中將被戕

【里斯本十二日電】據特爾與香港通信伊斯坦堡電訊英國派遣埃及之第十三軍司令官魏果特中將、在數日前由艾爾阿拉敏前線返開羅歸途、爲叛亂印度兵所狙殺、此案無疑爲九日放逐逮捕甘地及會議派領袖事件、博得印度兵激昂、對於英國兵採取威嚇的態度、就中、多有因開羅兵營脫逃者、隨後不穩空氣、最中、由艾爾阿拉敏前線乘汽車歸途之魏果特將軍、與之相遇、興奮之印度兵、立即取槍射擊三發當場即死、接此急報馳至現場之英國憲兵、較遲到十五分鐘、印度兵與英國憲兵間、展開猛火戰爭後、叛亂印度兵、始被鎭壓、

倒行逆施自鳴得意
孟買州知事談

【里斯本十一日電】孟買來電稱、孟買州知事、拉莫來印度民衆之騷擾事件、不辭以大屬態、於十一日以無線電廣播聲明如下、已有三日間、在孟買市數處發生暴動、限於一定地域、此等地域、因怠業投石或襲擊事件等、而因騷擾政府不屈服民衆之要求、余對以上騷擾、當不能默認長久擴展下去、爲維持秩序亦不惜如何之犧牲、警官若有必要時、斷乎與以執行手段之命令云、

孟買暴動印人死傷狼籍

【里斯本十一日電】據新德里電訊、印度人士、以英方逮捕甘地爲契機、九日以來孟買勃發之暴動、迄今之二日間、死者十五名、負傷者一百五十名、

印民不安狀態美報多所述評

【柏林十一日電】據紐由亞克英新德丹達到當地之情報稱、印度國內之不安狀態、於美國亦以多大關注、

加强經濟封鎖
天津和平將更鞏固

【天津十二日電】日本軍及中國側官憲、爲期新中國之和平確立、決定將天津周邊之經濟封鎖、較從前加强、關於此、天津防衛司令官於十二日發表布告矣、

一、除規定之搬出搬入道路外、絶對禁止物資之搬出搬入、

二、物資搬出搬入時間限制如左、△本時間以外之搬出搬入絶對禁止、五月至九月、自午前七時至午後八時、十月至四月末午前八時至午後六時、

三、須有許可之物資如左、甲、各種兵器、彈藥類、乙、各種鐵材及特殊鋼、丙、一切火藥原料品、汽油、燃料、日用品、麵類、丁、獸毛、獸皮、一切獸類、

河北省境剿共戰績

【石門十二日電】據盟通於河北省境剿滅共產軍中之○○部隊、於冀中、冀南、冀北之七月中綜合戰果如左、交戰回數三一六、交戰敵兵力四四、○○○、敵遺棄屍體一、二四〇、俘虜一、○五○、鹵獲迫擊砲三、輕機七、小銃七五八、拳銃二七四、自動小銃二九、手榴彈二、四五○、及其他多數軍服、彈藥等、

公示催告

通化省柳河縣孤山街中區二片七號聲請人湯梅五關於左記表示之證券因右聲請人爲公示催告之聲請該證券之持有人應於康德十年一月二十四日午前十時向本院呈報其權利並提出該證券如於右期日前不爲呈報及提出時即宣示該證券爲無效

康德九年六月二十四日

柳河區法院 審判官 黃維藩

證券之表示（一） 證券之種類 支票 證券之號數 遼字一一七號 票面之金額 國幣壹仟圓正 發行年月日 康德八年十二月十九日 發行地 奉天省瀋陽市 發行人 滿洲中央銀行瀋陽支行 支拂地 通化省柳河縣 支拂人 滿洲中央銀行柳河支行 領收人 湯梅五

證券之表示（二） 證券之種類 支票 證券之號數 遼字一一六號 票面之金額 國幣貳千圓正 發行年月日 康德八年十二月十九日 發行地 奉天省瀋陽市 發行人 滿洲中央銀行瀋陽支行 支拂地 通化省柳河縣 支拂人 滿洲中央銀行柳河支行 領收人 湯梅五

公認

留日教師滿洲首創學費低廉寄宿完備隨時入學額滿截止

奉天 國光女子洋裁學院

科別 本科一年 速成半年

父子脫離關係

緊要啓事

遺失滙票聲明

滙票遺失作廢

啓事聲明

失印作廢

存單遺失聲明

催眠術 △通信教授△保証成功▽

德和大藥行內寓 于升庭啓

醫師 劉慶仁移診

一、診療科目 二、診療時間 三、住院隨時入院

性美膏

桃夢

奉天 木村商行

郵票大賤賣

宅地出售

奉天賽馬

開催日割 一日 二日 三日 七日 八日 九日 十日 十五日 十六日 十七日 每日午前十一時開始（雨天延期） 奉天賽馬場

天和銀行啓事

漢英女子打字學院

治癒淋病花柳

大興有獎儲蓄當籤番號

（康德九年八月十日抽籤） 第十六回（康德九年七月分）

證券番號 自第1001號 至56700號 計65700本

特獎 萬圓（1本） 45985

頭獎 貳千圓（32本）		二獎 參百圓（32本）		三獎 貳百圓（32本）		四獎 壹百圓（32本）	
1647	26111	1860	41958	7881	45530	10416	33664
2118	29097	2433	46776	9507	46349	11532	34168
2967	31912	7313	48821	10276	46689	11814	38349
3528	32119	11208	51523	11387	47549	12127	43041
3566	33382	17022	53188	12909	47687	12920	44722
5501	36833	17260	54553	21449	48201	14415	45851
7685	40247	21045	54595	24685	49860	15443	45923
8036	41548	22637	54877	25820	52623	15734	49644
9787	42268	22931	55308	26493	53447	19839	51112
12182	46342	25915	57684	27164	53557	20917	51847
13534	48550	27216	58188	29577	55106	21523	55646
14111	50933	28465	59049	32020	55414	24084	56708
15908	54143	39616	59724	34421	57230	27659	56785
17181	55086	39877	63699	35261	57281	30597	59722
25896	60897	40007	64572	37016	58318	31027	60632
26044	61133	40058	65005	38820	66630	32298	63138

附獎（4本）

附獎	金額	番號
頭獎	1,700圓	18859
二獎	255圓	3727[illegible]
三獎	176圓	59510
四獎	85圓	47359
末獎	貳拾圓（6570本）	證券番號末字 1

株式會社 大興公司

經濟

原山貯煤融資
決定貸與二千萬圓

滿業之原山特別儲煤的融資、鑑於最近輸送關係之逼迫、及煤炭輸送力量之抑制、與原山貯煤之激增、於各煤礦、均有資金周轉迫窘之事實、至希急速決定、於是政府及滿業各方面、均極集結手續、但於十一日即以興銀理事會議最後之決定、因此、興銀即以下記事項、對於日滿商事、貸予二千萬圓、當原山貯煤之融資、日滿商事、將自以上之資金中、對於各煤礦會社、配當融資、而於原山貯煤中、乃以每年預定出煤量之十五日分為範圍、即限於融資額外、至於本制度、以康德十年三月末日爲限、關於康德十年度、另行考慮、而其新設注目之融資要領、茲誌之如下、

一、日滿商事、對於各煤礦爲維持計畫之生產、及圓滑其資金之周轉、即自七月末日、以現在之原山貯煤數量、對於由每年預定出煤之十五日分、所扣除之數量、爲擔保融資、即以上所要資金、爲二千萬圓也、

二、關於本資金之利息、乃自煤炭之平衡資金支出之、

三、本融資金之基本煤價、得原則者、即以該煤礦對於日滿商事所包買之價爲價格、

四、本制度、以康德十年三月末爲限、然於康德十年度、另行考慮、再者日滿之商事、對於各會社、關於實行具體的融資與否、尚待協議云、

緬羊增殖協議會

政府前爲促進緬羊之改良增殖而決定設置民間之優良緬羊供給縣旗營緬羊牧場、現有者已達十三場之數、自二十八、二十九、三十日之三日間集全滿縣旗營緬羊牧場主任、省主任官、省立緬羊改良場長等於興安北省扎拉木特緬羊改良場以左記議題爲中心議於、

一、縣旗營緬羊牧場之現況與將來

一、飼養管理之改善方策

一、羊舍與職員宿舍

二、交配、生產、育成率

三、放牧與牧野利用

四、飼料之獲得與給與

五、損耗防遏方策

一、生產物之處理與價格

一、經營能率的牧場

一、各種立地條件

與即應本之邦緬羊改良增殖方策研究縣營縣旗營緬羊牧場

富士鑛業設立認可

即應產業開發第二次五個年計畫要請之與、石炭等增產問題之合名會社大矢鑛業部時當改組新設富士鑛業株式會社（資本金一千五百萬圓）、而申請認可中、現已接得設立認可指令、最近開創立總會、決定役員及其他事項、本社設於奉天、第一期交納五百萬圓、鑛區現在有小市銅山（本溪縣）、龍路（遼陽縣）、板石（鳳南縣）之三炭礦及目下探鑛中之興京（興京縣）、將來必有積極的開發甚有期待性、

中銀通常總會

中銀通常股東總會自十二日午前十一時於本行會議室舉行、附議第廿期決算案花紅年六分停留、已決議本期利益金處分案如下（單位千圓）

一、本期純益金 二四一、二一九

一、前期滾存金 五、五〇八

計 二四六、七二七

右處分

一、法定公積金 [illegible]

一、特別公積金 [illegible]

一、花紅準備金 [illegible]

一、納付金 [illegible]

一、役員賞與 [illegible]

一、股東分花紅金（年六分） 四五〇

一、後期滾存金 六、五〇三

業績益增堅實 放款減存款增

本年上半期中銀決算純益金壹千四百十二萬圓、即比前期純益千三百五十一萬圓、增加六十一萬圓、主因利息比前期減少五百卅萬圓、有價證券收益增四百四十三萬圓、及罰款等收益增四十九萬圓、利益金結帳之誤二十一萬圓、因放款減少故也、損失金結帳比前期借入金利息支付減少、諸償還減少、諸經費支出增千五百六十六萬六千圓、比前期增二百八十九萬三千圓、比前年同期增加六百廿九萬二千圓、表示銀行受託準備之增加也、存款五億五千八百萬圓、比前期減少一億二千六百萬圓、原因政府存款減、一般存款增加一千三百四十萬圓、更比前年同期增加八千七百萬圓、放出款額六億八千八百萬圓、比前期末減少五千九百萬圓

中銀人事調動

中銀以十日令、發表經理級調動如左、

命延吉支行經理 海拉爾支行經理 早川正男

命四平支行經理 延吉支行經理 稲田清

命海拉爾支行經理 四平支行經理 原田三

發行課勤務行員 小森一教 依願退職

股票行市

奉天滿取（前場） 開盤 收盤 大價 小價

股名	開盤	收盤	大價	小價
滿取	[illegible]	[illegible]	[illegible]	[illegible]
新東	[illegible]	[illegible]	[illegible]	[illegible]
鐘紡	[illegible]	[illegible]	[illegible]	[illegible]
新鐘	[illegible]	[illegible]	[illegible]	[illegible]
滿業	[illegible]	[illegible]	[illegible]	[illegible]
同新	[illegible]	[illegible]	[illegible]	[illegible]
滿鐵	[illegible]	[illegible]	[illegible]	[illegible]
同新	[illegible]	[illegible]	[illegible]	[illegible]
營口	[illegible]	[illegible]	[illegible]	[illegible]
煙草	[illegible]	[illegible]	[illegible]	[illegible]
東煙	[illegible]	[illegible]	[illegible]	[illegible]
滿麥	[illegible]	[illegible]	[illegible]	[illegible]
電業	[illegible]	[illegible]	[illegible]	[illegible]
同新	[illegible]	[illegible]	[illegible]	[illegible]
新銀	[illegible]	[illegible]	[illegible]	[illegible]
商船	[illegible]	[illegible]	[illegible]	[illegible]
五品	[illegible]	[illegible]	[illegible]	[illegible]
滿材	[illegible]	[illegible]	[illegible]	[illegible]
南新	[illegible]	[illegible]	[illegible]	[illegible]
大新	[illegible]	[illegible]	[illegible]	[illegible]
大興	[illegible]	[illegible]	[illegible]	[illegible]
電電	[illegible]	[illegible]	[illegible]	[illegible]
同乙	[illegible]	[illegible]	[illegible]	[illegible]

奉天滿取（後場） 開盤 收盤 大價 小價 （終前市況一時○三分）

東京短期（前場） 開盤 收盤 大價 小價

大連市況（前場） 開盤 收盤 大價 小價

安東市況（前場） 開盤 收盤 大價 小價

哈爾濱市況（前場） 開盤 收盤 大價 小價

奉天滿取（後場）

東京短期（後場） 開盤 收盤 大價 小價

大連市況（後場） 開盤 收盤 大價 小價

安東市況（後場） 開盤 收盤 大價 小價

哈爾濱市況（後場） 開盤 收盤 大價 小價

國債行市

（收盤時間四二九分）

國債名 額面百圓 包括經過利息 十二日

國債名		
第一次	[illegible]	[illegible]
第二次	[illegible]	[illegible]
第三次	[illegible]	[illegible]
第五次	[illegible]	[illegible]
第六次	[illegible]	[illegible]
第九次	[illegible]	[illegible]
第十次	[illegible]	[illegible]
第十一次	[illegible]	[illegible]
第十二次	[illegible]	[illegible]
第十三次	[illegible]	[illegible]
第十四次	[illegible]	[illegible]
第十五次	[illegible]	[illegible]
第十六次	[illegible]	[illegible]
第十七次	[illegible]	[illegible]
第十八次	[illegible]	[illegible]
第十九次	[illegible]	[illegible]
第二十次	[illegible]	[illegible]

病時保健法（下）

保健講座

甲。八段錦晨起後。夜臥時行之。日間略習體操。

乙。園藝。藝花。種菜。此可以運動驅體。且日光空氣均佳。且得賞自然之美。陶淵明愛菊。周敦頤愛蓮。以及劉伶君之諸門種菜。樊遲之欲學老圃。蓋皆領略其中樂趣矣。

丙。散步。公餘回寓。最好安步當車。若能在曠野散步尤佳。

以上三項。係保健之法。於平時行之。遇疾病時。於可能範圍內酌量行之。若染沉疴。只可暫罷。病一復原。次第恢復。

（五）深呼吸。每日晨起後行之。以十次爲度。日間或增加一二次。亦可。

（六）滋養。病時以素食爲宜。其滋養料須足。如有特別應食之品。宜聽醫生之指示。如腦病多食菠菜。吐血多食鮮藕等。

（七）看書。病中一新雜誌。至病癒後。一二月內。凡有刺激情感之小說。及新聞。亦以不閱爲宜。

（八）賞美。賞心之事莫若行樂。李白之春夜桃園。皆得天地自然之美。心胸豁然。何疾之有。俗云。百年三萬六千日。不令身心片刻閒。又曰。[illegible]莫老。誰人肯向死前休。皆爲治病之良劑。蓋人生轉瞬耳。常時勵行保健。病時忘憂釋慮。則心君泰。再加服藥定能全愈。凡一切爲實貽變。妄想勞心。屏棄九霄。佛云拈花微笑其義深矣。此病時之保健法也。

九。七。二九。寫於皇姑屯永濟堂

家庭趣味

姙婦夏季的食品

營養和姙娠是有很密切的關係的。當前次大戰的時候德意志和奧大利都感苦着食糧的缺乏。在戰爭中以及戰後。國內家畜類的出產率非常減少。而婦人也多易趨月經異常的病症。於是姙娠率也極告低下。從這種事實。顯然是因爲食糧不足而致營養不良的的緣故。再據動物的實驗如果營養不良或飼料配合得不全。也同樣會減少姙娠即或姙娠。也多發生流產。

古來有云。「窮人子孫多」這句話果然不錯。試看一些不懂得什麼營養的人。而他們的子孫反而很多。極注重營養的家庭。而他們的子少孫反倒少起來。這似乎是一件不合理的事。但是你們知能夠知道姙娠率減少的原因。是由於脂肪過多的緣故時。那麼我相信這個疑問多少可以解決了。普通肥胖的女人。就不容易姙娠。這當然是因爲脂肪過多的原因。同樣蛋白質如過取過多時。也會致成不姙之症。美國在日常攝取的食量中。全加羅里佔半分。完成是攝取自蛋白質的。因此美國的一般生產率。非常低下。

然就普通所說的營養之良與不良。那和姙娠是沒有關係的。確實的說。畢竟營養和姙娠是有很密切的關係的。我們知道維他命E。對於姙娠和生產也很有關係。而這種維他命。對於生長發育上。却無甚補助。對於生殖方面。却有深切的影響。如果缺乏這種維他命時。也會陷於不姙的。更能影響胎兒的發育。所以當此獎勵生育增強人口的今日。維他命E是絕對不可或缺的。

然而在什麼食物裏。含維他命 最豐富呢。就是在穀

健康小兒之生理

忠普

（十二）

十三、乳房

生後三、四日頃。不分男女之別。兩側之乳房則膨脹起來。如壓之則有小許乳樣物質之分泌物出來。此稱謂魔乳。其成分近似初乳。多在數日乃至二三週間。脹脹消退分泌停止。

十四免疫性

對於諸種傳染病之感受後因年齡而有差異。某種傳染病在乳兒期多。而某種傳染病在學童期好發。又其與大人相比較。其傳染病之抵抗力亦特異。要言之其免疫性不如成人之完全。此外各年齡小兒之傳染病。觀其罹患狀況。新生兒。幼乳兒●差不多看不見染患疾病。例如麻疹三個月以前●完全看不出來。這是生時由母體中得所得之免疫性生後數個月間存在之。而漸次經過時日。則減弱消失之。如能知曉諸種傳染病。於小兒何時期好染患頗爲有趣之事。據日本向後。末廣兩醫博。於東京某小學校兒童約一千名所調查之結果。麻疹。百日咳水痘。流行性耳下腺炎。猩紅熱等。在三—七歲時染患者

滿映製作現況

大谷組『胭脂』日文版完成

佐佐木組『迎春花』滿文版完成

山內組『瓔珞公主』攝影完了

朱文順組『歌女恨』錄音中

山內組『零的微笑』攝影完了

水江組『娘娘廟』攝影中

周曉波組『黃河』攝影中

楊葉組『雁南飛』攝影中

水江組『花和尚魯智深』攝

王心齋組『一顆百順』開始攝影中

大谷組『五千萬人之合唱』

張天賜組『單騎賊』準備中

影壇新人李娥印象記

近來滿映採用了不少新演員。有男有女。女的多是小姑娘之中。李娥（見圖）注目的一位。理由嘛？這還用問。當然是因爲長的漂亮。長的漂亮固然不是演員的唯一條件。不過自少也是重要條件之一吧。

她今年十七歲。奉天人。但說起來可沒有奉天味。愛好電影也不只一天了。所以她自己也很僥幸作了演員。據我看她大概適合演小玲瓏的小姑娘。她的愛好除電影以外。却是文學和音樂。當然這些都是作電影演員所必要的條件。

作電影演員最好是從小就到電影界裡來混。上海的紅星如周璇。袁美雲不是自小就混進電影圈後來才成名的嗎？滿映的張奕。曹佩蘭不都是由小姑娘而紅起來的嗎？所以李娥雖然年齡不大。將來也是有望的。何况現在看來很有出息呢。她到滿映不久就有人注意上了她這都是可以證明她未來是有希望的。

椰子在南洋

椰子油不久來到我國

義麗的椰子樹＝可分可可椰子等數種

傳南方生業經濟的莫不首印介紹椰子。然而乾椰子究竟是什麼呢。一般讀者大概都不明白吧。所以現在向大家介紹一下。

在中國事變的時候。日本名小說家火野葦平氏。曾作一冊麥田裡的兵隊。那時在廣漠的中國大陸上。皇軍作戰伴侶。而眞是「片一片的麥地。可是自此次大東亞戰爭開始後。知易麥地爲椰子樹了。於是椰子蔭。椰子樹都抱着好意來歡迎皇軍。著者。助共完遂且解渴。其協榮圈聖戰之獻功至高。所以凡是官書籍。雜誌子。或乾椰爲是甚麼東西還不大瞭然。

乾椰子。一言以椰子樹的果實。但都稱作椰子。還是實論椰子。講著椰其果實的大小。也我們普通說的。椰可可椰子而言。

甚麼叫乾乾椰子可質良好的

椰子的外皮是像維質所包成。名之外果皮的裏面便是殼。一般稱之曰中面便是椰子漿了。諸君一片上一般兵士這種東西。名之曰胚乳。椰子成熟後。其胚乳便漸漸長成如肉。稱之曰仁肉。採取乾燥後。便是乾椰子了。

椰子呢製成品油

畢之。就是雖然同樣可可椰子。子數種。各不相同。子。就是指海棉似的纖曰外果皮。極堅硬的果果皮。再裡如新聞或雜所謂的便是

乾椰子油分極多品質異常優良

乾椰子內。含有百分之五。至百分六十五的油份。壓碎絞出後便成如椰子油了。油質異常良好。非僅止於食用。就是對於油脂工業。他的效力也異成偉大呢。

此種椰子油。從前在日本委任統治的南洋群島等地方。也會產出。但大部分却多來自爪哇。或蘇門答臘。現在這些地方已行劃為大東亞共榮圈的一環了。故此經日本之開發後。則我們的食桌上於不久的將來也可有椰子油。所作的各種飯菜出現了。（原椰子樹）

兒童的好奇心——是科學之母

兒童受好奇心的驅使。往往發出很難的質問。難倒了師長或是父母。這種好奇心。乃是兒童求知慾所萌出的現象。我們必須加意予之善導方爲正當。

兒童們好奇心開始的時候。是在四歲前後。心裡會發生種種疑問。更會常常發出可笑的質問。尤以自八歲至十一、二歲的兒童。有時會使受問的人。難於回答。其次是兒童們質問的範圍。提起範圍很是廣汎。舉凡天文。物理。化學。動植物。人體及其他耳聞目見。皆足以引起兒童的好奇心。此外。幼年的兒童所發的質問。更是屬於事件。這種種是指某質問答最關聯。即使得以[illegible]。在兒童自身亦後繼[illegible]。有時一件無理的事。亦會強烈要求予其解答。例如。爲子耳朵為什麼長呢。或是天爲什麼不

來呢。又如在學校內學得些科學知識的兒童。有時會問空氣爲什麼看不見。地球爲甚麼圓等等難於解答的質問。

我們對於這種質問。不要以爲難於解答便以糊塗從事去哄騙兒童。這對兒的思想上很能予以深刻不良影響。

正當的指導方法。唯一就是對兒童加以反問使其對本身發出疑問。再去運用自己的腦力。而予以細自思索的機會。

對兒童反問的時候。兒童當然是不會明瞭此時要趁此機會努力促起兒童對另一方面的關心。把質疑問移到與此關聯的誘導上去。切勿心存哄騙兒童的意味。

同時。對兒童質問的性質。亦須先思索一下。倘若一見即能明瞭的事物。譬如還對於有幾個是難以解答的質問。在當時暫時交給回答。可使兒童日後去調查實驗。以培養兒童的研究心爲最重要。

十五健康乳兒之特徵

健康乳兒之特徵。精神良好而且活潑。體重身長。運動。及精神機能之發育。皆能年齡以相當順調。有體重增加。而無睡眠。食慾。排便等之異常。其皮膚血色也良好。表面光滑。且不乾燥。如觸其皮膚則給有彈力性之感覺。若摘取其皮下脂肪。則有一種緊張度具有中等程度之厚度更具備天然免疫力。對於諸傳染病有一定之抵抗力。倘有食餌之張大耐容力雖超過某程度。也不起嘔吐下痢等。

免疫性與營養法及榮養相有密切關係。一般母乳營養兒比牛乳榮養兒免疫性强大。營養狀態良好之健康兒。其對於諸種傳染病之抵抗力亦大。榮養和低下。免疫性必減退。此乃常事也。

茶可以救急

茶是每個家庭都備有的嗜好品。可是不只能作飲料用。在種種場合。還可以用作救急藥品。所以下面寫出來。供大家參考。

▲辣嘴 不留意把辣椒給小孩吃了。一定會辣。哭起來。先讓他漱漱口。再讓他嚼些茶葉。辣味便可以完全去掉。如果是不會嚼東西嬰兒。可以用茶葉占水。途碎給他吃即可。

▲眼疾 眼屎太多。眼瞼膠黏不開。或是不清楚。朦朦朧朧的。可以煎茶。就溫着的時候。用紗布占着洗即治癒。

▲消毒 食物中毒時。倒上等煎茶一碗。然後加些水。煮服。腹中的毒物便可吐出。而全愈。並且不只是一種。即腐壞魚肉。或誤服鸞藥等在毒未現淨時。均可用此洗。

▲火傷 在火爐邊不留神燙着一點。把煮的茶瞭凉後上即好。（完）

演期八月十日至十六日七天

紅淚影

金星公司出品有聲哀艷巨片

今天 隆重貢獻 上海新片

胡楓 孫景路 主演 注意

加演滿映新聞 三角戀愛……了頭翻做蜜小姐 導演受苦日有效！……博得海天殿風波

八月十七日 至廿一日止 因修理內部 停演五日

八月廿二日公演 良心復活

國際劇場

國華公司哀艷鉅片

城內中街路南 電(四)三六三三

十二日 十三日 十四日

李三娘

周璇 洪逗 凰 主演

上海片 十五日 新 小婦人

金星公司 哀艷巨片

十日至十六日 紅淚影

孫景路 主演

下期 魂斷藍橋

電影院 小西關電車路 電(二)三七九一

天光 大西關五斗居 電(二)三二七八

今天兩大貢獻

王氏京劇團

全本 天河巧配

電影 西施

欲知詳細請看本院另外廣告

雲閣電影院 北市場 電(二)五三五九

十二日 十三日 十四日

新華公司巨片 洞房花燭夜

陳燕燕 劉瓊 主演

下期 新片 小婦人

光明電影院 勸業商場內 電(四)二一八八

十二日 十三日 十四日

滿映出品 於上海映演 聲譽遍於一切

胭脂

西廂記之一

下期 加演評劇 洞房花燭夜

大陸有聲電影院 五斗居胡同

國華公司 偉大名片 黑夜孤魂

慕容婉兒

下期 潘金蓮

藥價一日僅數分錢

夏日疲勞

一年容易又夏天在這酷熱蒸人的時光裡，最容易使人感覺疲勞，其原因則爲食慾退減，體內營養缺乏，以致身體組織弛緩，故稍一動作即覺疲勞

挽救 疲勞的唯一對策就是多服「若素」因本品是胃腸營養良藥、其作用中心即能解除體外的疲勞因素、旺盛食慾、提高營養賦活活動已疲憊的衰老細胞、加強體質機能延長其活動時間、

胃腸營養 若素

專售高尚鐘表眼鏡

青年表行

奉天城內鼓樓北

臭虫全滅藥粉

「井上牌」

樂眠

各藥房出售

井上恩保堂

鹿 活血濟坤丸

調經育生丸

九州大藥房

王德堂藥店

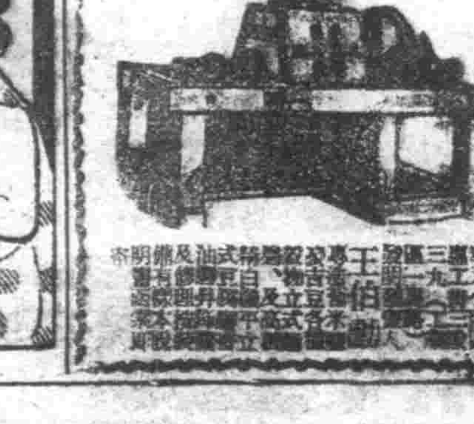

民益鐵工廠出品

王伯勳

羊癲瘋 癲癇病

五癇通靈丸

腎虧遺精

婦女病注意

胡文儀謹啓

阿陀斯

神皋雜俎

史蹟永陵 5

渡邊三三

神樹

興祖之墓前右邊前腰上有古楡一株。被譽爲神樹。又名瑞楡。傳說清朝由此發祥時代被尊爲神聖。加意保護。清朝祖先當微時其亡父遺骨葬於臺內。背負流浪各地。至渾河上游呼蘭哈達之麓。憩息於路傍楡樹下。爲採求食料而狩獵。將遺骨置於樹下而去。經多日後返還不見骨壺。驚愕之下。偏視樹之左右。見骨壺爲楡根所纏抱。奇怪的現象。認爲瑞祥。而定爲墳塋焉。此乃今之瑞楡。其後楡與清朝隆昌相共。愈形繁茂。亭亭榮長。忽於同治十三年。爲大暴風所吹倒。將倒潰殿大梁。自此清朝國運日形不振。瑞楡亦失其昔日雄觀。雖瀕於枯死。然最近於滿洲國建國前後。其老根又發新枝生長甚速。已頗有壯觀矣。乾隆帝於乾隆十九年時。曾作神樹賦。至四十三年。則刻於石上。置於西配殿內。(寫其爲重發新枝之神樹)

神樹賦(並序)

永陵內。肇祖惟謹藏衣冠。與祖實奉安龍脈。正中。景祖顯祖。昭穆左右。與祖實鼎前。生瑞楡一株。輪囷鬱蒼。團團如蓋。異佳城。尊之曰神樹。敬爲賦以紀之。

繄乎啓運之爲山也。分長白之龍幹。結祕聖之神丘。屏納綠麗之瑞蔭。帶蘇克蘇河之祥流。是以榛山錯鼎。原廟巍峨。以祀以禋。縣縣瓜瓞於奕代。卜年卜世。偉光烈於千秋。爰生神樹。非槐非松。[illegible]

甘地的慈母

遵守教義稱神偉大 有斯母乃有斯子

時人軼事

世所聞名之印度。獨立運動長老甘地翁。對於印度教是具有很深刻信仰。不斷以苦行苦修使獨特深遠的哲學義躍發展。與在同時。又利用了他絕對食斷術。而與英國進行抗爭。而成了印度獨立運動的中心人物可是甘地翁。所以能入於這樣堅強之信仰。生活的境地不能不歸功於甘地翁的慈母所給與他的絕大影響了。

大凡一個人的成名。多是能得到父母的良好教養。與影響所致。尤其以母親的影響更佔着絕對的必要地位。甘地翁的慈母。也正是一個虔敬的。典型的印度女性。她對印度教的教義。是極其堅定的遵守着。一點也不做出踰於教義軌外的事情。

在一生中並沒有一次於吃飯以前不舉行祈禱的印度教徒。在一年中雨季的四個月裡是要舉行一種叫做『哈特爾馬斯』的苦行在這個苦行舉先着的期間。是與厲厲行着絕食的而甘地翁的生母。每年一定要遵守教義。而作着這種苦行。堅定的實行下去。絲毫亦不觸犯一切禁忌隔一天要斷食一次。如是堅持的作下去的在這個苦行實施的期間裡。即使隔一天可以進食。而一日之間也不過只吃一頓飯。和平常不一樣的。甘地翁的母親。她在自己的良心上。還對於隔一天斷食一天的苦行。感到不能滿足。所以她又立下一個堅定的誓言。便是不見太陽以前絕對不把食物擺上。雖然在雨季裡。要想見到日光。實然是很難。而印度的雨季期間。即使見到一次日光也是很少有的。工夫不大便又消逝在濃厚的雲裡去了。有的時候是幾天也不能見到太陽的蹤影。所以甘地翁的母親也便要履行着好幾天的斷食。

這種苦況。當然不是我們只用一雙筆便能形容得出來的。可是她總是能夠忍受的。並不覺得稍微有甚麼痛苦。永遠是按着自己的誓言去苦的修行。不能被困苦的環境。搖動分毫。這是多麼偉大的精神。一些小孩子們對於這種困苦不堪的母親。所以便都憂愁的終日站在院裡。仰視着天空。等待日光的透露。若是雲氣稍薄日光將現。便要立刻歡天喜地。跑到屋裡告訴她。

甘地翁也曾陷於這種誘惑中。相信英國人所說的吃肉使身體強壯。所以也不自覺的把肉放在口裡。又因爲友人的勸說穿上了西服。做出種種破壞了印度教戒律的事情。但是結果都被自己母親精神力的影響。把他的劣根克服。所以時至今日甘地遂被一般人稱爲馬哈特馬(聖者)的尊號了。

古時的冰激凌

冰激凌俗名冰糕。亦譯冰忌廉。又稱冰淇冷。或曰冰乳酥。爲暑夏最清涼解熱之飲料。其製法用牛乳雞卵加香料。如橘香檸檬等物。擬冰筒中運機旋轉使漸凝結如冰食之甘洌可口(類凍冷)。與冰棍(亦名冰果)。酸梅湯。(北京有傳者)稱爲夏日三寶。渴不能止。古時雖無冰激凌之名。而冰製食品。亦頗精妙。如酒夏錄所載。臨洮城外洮水。冬月結冰。小於芡實。富家收貯。盛夏以蜜漿調之。如眞珠粉然。香其製法。其形狀。誠與今日之冰淇相似。由此可知冰激凌之製。吾國古亦有之。並非獨由外洋所傳入也。(絅仲珊)

滿語拾零

身(身) 鳥諾(頭) 余易金(額) 舒魯(顙角) 扶尼葉呵(頭髮) 科衣略(頭皮) 訥衣扶尼葉呵(汗毛) 蘇安(心) 蘇徹安(水痘) 頌頗安(兩鬢) 喀勒初和(鬢子) 爹安緯和(鬢角) 韓周(前額)

佩呢葉(身) 佩刺佰葉(原身) 正身 殿英瑚尼佰葉(孤) 嘎達納佰葉

短章

(孟德賢)

【夜】

家鄉—是何等的使着我們懷戀呀?腦海中是永久的幻影。所以甘地翁的母親也便履歷的實行着幾天的斷食。

發明趣談

曲針

聽說最初創製曲針的人。是由於偶然的一點動機。引起的極大成功。這人某日與朋友旅行外出。偶然遇雨。兩人遂往樹蔭下避雨這時同入行的朋友。忽由懷中取出鐵絲折曲之後。用理衣襟。衣襟就很巧的提正。此人一時奇心大動。以爲有趣。更細加探視。覺得非常固適用。若改良之。可成商品由是啓始創作曲針。

—□—

棒球

據說日本特製的棒球。是因爲外來野球壓倒。危險極大。某氏一時感心發動所作。

—□—

精錬法

現在特有的高周波精錬法。製造特殊合金時。有極大的貢獻。然用一般工業之道。但經治金專門協力者。想出他的特殊用途。發明的價值也遂之增高許多。

—□—

竹筋

近來的新聞雜誌上。常論『竹筋洋灰』的效果在此鐵材節約之際。欲廢鐵筋用竹筋。實乃有意之舉原有某氏曾發見古舊碉台之遺跡。洋灰中埋藏之竹材經久不腐。日有理論上。實際上的利用價值。這是發想家運用銳敏之第六感。構思之所得。在不久以前。已公表立案。

讀者之聲

疑問解答

(鐵) (淵仙)

『諸天過說神的啓蒙。聖書詩篇的作者說道。耆傳揚他的手段』。他對宇宙的眞實。還未充分了解。由這話可以看出來。

再舉諸俗語。就是『永沒有完』的意思。舉凡動物。自初得肉身起。即得有第八識。自得第八識起。以後輾轉流浪於多少次生老病死之輪迴。而此識對於各生所有之一切善惡。無不詳細藏藏於第八識之中。恩仇怨恨。都是他的作用。業業相纏。都是他的作用。不過綿綿未熟者。姑且壓之。一到。業力自然發生。使你大生的恩仇怨報。你還不知道他的結果。因何在。所以第八識又名業因果。不但做不得主。就是已經結了果的身心。也做不得主。不但六識。也是不先知。即大生自然結出業果。達你的善果。因果世轉。自然結果。不顧而顧之秘密玄妙也。

今譬例如左。

甲與乙共事。外有數十人。甲初遇乙。見甚面目可憎。語言無味。對乙發生嗔恨之心。至有欲痛撻之感。但是何原因。同之甲竟不知也。

甲之乙不滿。而對他人則甲對乙不滿。而對他人則親愛異常。且甲對乙時生遇時報復之心。理究何故。甲亦說不出來。

馬與人生

(一)

魯民

此次奉祝建國十周年之佳年。並爲昂揚國民各位對馬事之關心。已于六日起至三日間。在國都新京開催勇壯無比的馬之祭典。此次的奉祝馬事大會。實在是空前的快舉。也就是呼應奉祝建國十周年的祭典。前年親邦日本紀念二千六百年的時候。曾開催興亞馬事大會。國民對於國防馬事之關心。愈益昂揚。向上收到豫期以上的成果。我國此次的大會。亦是具有很大的意義的。

關於奉祝馬事大會的實施內容等。因爲新聞及其他方面。已經有很大的報道。所以省略不說。要而言之。開催這種行事的眞正目的。像以上所說的。實在不外乎昂揚國民各層對於馬事的關心。以期馬政劃期的進展而已。

我滿洲帝國古時爲冀北之地。在蒙古地方曾經產生過相當數目的馬匹。由風土上氣候上等等的觀察。實在備具着馬產各種優越的條件但是不論是古來。或是現在。從來沒有加以何等的改良。仍然保持着舊態。這是諸位每日素常所能見到的。觀察其他的外國。尤其是鄰邦的蘇聯。拿蒙古種的牝馬。創生了世界有數的優良馬種。可是我國數千年以來。依然墨守着舊習。對於馬種的改良。衛生的改善等等。並未見有何等的進步發展。這是甚麼緣故呢最先第一。由於滿洲的歷史性。雖然國家方面不講求這些事的對策及設施。也是一大原因。但最大的缺陷。還是國民的大部分缺乏愛馬的精神。看一看役使馬的人。手裡拿着一個鞭子。對於馬是連打帶罵的破傷流血。少無少皮。打眼睛眼瞼。對於馬的給養再節約。發財的主義。將馬餓的東倒西搖。皮骨不連。無論馬之如何疲勞。亦不顧一切。仍是酷烈的使用。毫無人道。不忌所視。並且現在在吾們文化都市街上。又常看見那拉馬車的馬。瘦的長脖細腰。每日在市內奔跑。總無休息。觀之不雅。見之可憐。在這樣的狀態之下。本來可以無差的使用十年。或十五年的馬。就僅僅使用一年或二年就倒斃了。所以馬之增產影響極爲重大。國家之資源亦受其損失。農家的牡馬。要是全部動員去生產馬仔。使用上再稍加以改善。在農村經濟方面是可以抱樂觀的。

現仍有多數人民不知馬之資源愛護。對於改良增殖。又不知積極的工作。可是不但農村經濟不能籌之建設。就是國家的資源亦受莫大的損失(未完)

『國民皆勞週間』(國展特選作品工藝之部)橘文策

靈峯長白山攀登記(3)

(拱辰)

次日十六日黎明之午前四時起床。爽暢用過朝餐之後。六時首先出發之協和青少年鍊成隊。與警察隊合併共同分乘鐵道森林列車。於平原上。沿部落而行。此等村落。皆爲森林鐵道築成後而建設者。其所耕種之土地。多系森林採伐後之荒地。而開闢成之良田。該處一帶之村民。皆以森林鐵道爲唯一之交通機關。並且皆行免費乘車。吾等搭乘時速廿公里之森林鐵道列車於偏搖不停之中而抵東北岔。該處有以資本金卅萬元之林產化學工業會社之工場。其以木材建築之房屋、倉庫新鮮。大約於本年五月完成者。故尚未開始本格之製造松油。原料爲紅松之樹根。然同時處過渡期中。故其產量稍以殷料。

換觀木材之森林列車。初乘因其動搖過甚。故十分感覺不安。現在已漸漸熟習。於鴨綠江對岸之朝鮮滿浦鎭新奇溪谷。此地之山嶽多植有森林。蜿蜒高低曲折之山道。兩跑過數線。村落之後。發於午前十時而抵達森林鐵道終點之黑河。終點之後。即至森林警察隊第二中隊。稍息後。而用午餐。由此而起撫松之漫江屯展開最初之探勝行軍。午前十一時。全員各自身負背囊。準備齊全後而行出發。遂踏上廿公里從行程。不幸忽而大降暴雨。各自身着雨衣。於泥濘之道途上。慘淡精神穿過山林。雨滴透雨衣。侵入皮膚令人斗寒。所經過之森林。大多數爲四。五十年前之紅松及落葉松。

北洋珍奇動物

棲息於北方阿拉斯加半島及阿留地安群島有名動物。在海中者有獵虎。海狗。海獺。海豹等。生活於陸地者有青狐。馴鹿。白熊等。鳥類則以雜賓島爲有名外人到此。目覩土人多數皆着獵虎之皮。羨慕之心。油然而生。此等動物。獵虎。因而其數已大見減少。土人就開始捕獲海狗了。獵虎漸次減少的時候。土人就開始捕獲海狗了。海狗之毛皮雖不如獵虎之美麗。而其價值亦極昂貴。海驢之體。長約一米以上。也是很大的海獸。其皮爲作雜皮舟縫之材料其油則作爲燈油或用於炊事。而肉味甘美。更爲人所樂食焉。青狐之毛皮亦美。因此土人常至深山獵之。捕獲之後。即飼養於家中。馴鹿爲北方之重要交通機關。用其皮作橇而行於雪之原野。肉亦可供食用。雜賓亦呼爲海鳥。色漆黑。一次即產許多的卵。卵味極美。爲土人不可或缺之食物。

科學史話

宇宙的規模(七)

(楊新民譯)

在哥里萊的時代知道在地球之外。還有五個行星這顯目和古代文明人所知道的相同。以後於一七八一年撤。威廉。哈謝爾(由音樂家而成爲天文學者)加添了天王星。再過半世紀。在這目錄上添了海王星。更於一九三〇年於阿利索那州的夫拉格斯他夫地方綠蕾威爾天文台的學者們又添了一個星辰。叫做冥王星。若將近代科學所教給的這人事實。試做一宇宙的模型。起初拿來直徑一呎的球。用他代表太陽而用一呎直徑的地球。將這直徑一時約十分之一的小豆粒。這個豆粒須放在隔離百呎的地方。模型才能成立。地球和太陽的距離爲九三、〇〇〇、〇〇〇哩。或爲人所共知。這個模型的百呎就是表示這九三、〇〇〇、〇〇〇哩的距離。

現在若要表示第八個行星。第一個豆粒放在距球約三十八呎的地方。這是水星其次第二個豆粒放在離球七十二呎的地方。就是金星第三個豆粒是地球。其餘的六個豆粒。第四的火星。第五的木星。第六的土星第七的天王星。第八的海王星。第九的冥王星。須放在很遠的地方才可以表示出來。至於最外邊的豆粒即表示冥王星的豆粒須放在離太陽約一里的地方。

在近代天文學告訴我們的。我們的太陽與星辰在本質上沒有差異。我們的太陽就是星。換言之。星都是一個太陽。因此要表示最近的星。我們再拿一個球來。將這球放在我們的模型的何處才好呢?離有五里的地方。這還是太近。十里。仍然近。那麼。百里。但是快一點來說我們將這第二個球須放在五千哩的遠處。太陽系的模型若是放在北美合衆國的東南端。表示最近的星要放在歐洲的海境吧。

近代天文學概算銀河中約有一千億個星哈。一千億若以全地球的模型使用。祇能裝入四個星便沒有餘地了。從這件事來看。宇宙的本來規模。是如何廣大的。昔日

仙人花

(林化青)

予家植仙人球一顆。形若翠鉢。十餘年來無異狀。忽於本年七月七日。在球之稜線處。開放一枝花。長六寸。花大如掌。瓣若鮮蓮。清香宜人。[illegible]或云此花六十年。始一開放。恐未必然。

勿怪門庭喜氣臨。曇花瑞彩一朝開。[illegible]

商業登記

○商號新設

一、商號三聯合一、營業種類一家具製造販賣二、右一切附帶之業務一、商號使用者之姓名住所唐俊三奉天市瀋陽區一德街壹段第七九號右康德九年六月八日登記 奉天區法院

○滿洲中央銀行支行廢止(支店)

一、康德九年五月三十一日湯原縣城內東十字街路南四一號之支行廢止康德九年六月十五日登記 瓦房店區法院

○編順鎔合名會社解散及清算人選任

一、康德九年六月一日因總社員之同意解散一、康德九年六月一日左記者就任清算人徐德全奉天省復縣第六區公樹村紅梅街一番 康德九年六月十五日登記 瓦房店區法院

○株式會社本店移轉

一、康德八年十二月一日由奉天市大和區琴平町第二號移轉本店於該管內左之登記一、商號日滿紙業株式會社 [illegible]

光明電影院 城內勸業商場

特聘全體海會劇界名伶來院演出 青衣花衫全才一流評劇界大王

陳少翔 李蘭舫 李清山

文武老生劇界泰斗

吳俊亭

苗桂鳳 苗桂蘭

張寶樹 筱立卿 金月舫 劉麗君 苗慶財 王相臣 張楚華 筱一樂 馬俊峰

全體演員三十餘名每天登台露演

同時電影 洞房花燭夜

十五日 回盃計
十六日 全本玉堂春
十七日 (男女合演全本大新劇) 天河巧配

尉人名表
李蘭舫 吳俊亭 陳少翔 苗桂鳳 李清山 苗桂蘭 張寶樹 筱立卿 金月舫 劉麗君 苗慶財 王相臣 張楚華 筱一樂 馬俊峰

天光電影院

本院由十三日起至十八日大貢獻

特請初次來奉王氏新劇團

超等青衣花衫 文武老武

王湘雲 王曉良

小丑 花面 老旦 彩旦 小生

李俊山 王漢林 金碧雲 盧月鈴 王寶鈴

全体坤名藝員登台演唱 應時佳劇全本

新式佈景 天河巧配 幻燈電光

十三日至十五日同時電影 西遊
十六日至十八日同時電影 濟公活佛

每日早晚准演

司保明眼藥

是一般眼藥中的超特品 是一切眼科病的精良劑

「全國藥房均有代售」

總經售處 滿洲製藥株式會社

精力的源泉

飯前飲此一杯酒、可以促進食慾、補助消化吸收、只因榮養充分、體力乃得堅實、憂之立能解消

就寢之前飲此一杯酒可使血行調整、心氣平靜、安然而入睡鄉疲勞倦怠、雲散煙消新生精力、油然蓬勃

酒質精良 甜蜜適口

赤玉牌葡萄酒

大東亞博覽會展開巨幕

各館出品充分顯示軸心國之勝利

自今日起大博覽會、即展開豪華之絢幕、茲介紹特設館及出品中之奇異者小誌於左、

△大東亞戰爭館　所展示的出品、迴至滿洲事變當初、歷幕建國十年間躍進的遺跡、並展示闡明今次之大東亞戰爭眞意義的繪畫、以及其他作品等、更介紹日軍赫赫的戰果、並我國國防的實況、更陳例禮讚國威軍容之大壁圖、

△建國館　說明我國建國之由來、及現在的國勢、以資一目瞭然我國將來之發展、

△世界情勢館　介紹德意等軸心各國之現狀、陳例多數可以理解軸心各國相互間之緊密關係的資料數百件、

△農產館　陳例經過國內各省預選選出之出品物對優秀者授與表彰狀、出品種物計有一般農產物及牛馬豬等、

△大東亞戰中虜獲兵器　在大東亞戰爭館附近一地方陳例、斯種戰利品、示日軍赫赫之戰果、戰利兵器之種目誌左、

一、路易式輕機關槍、二、□式機關槍、三、普林式輕機關槍四、一九二五年式□□機關槍五、斯坦達特戰車機六、馬可尼二一六型軍用無線電機七、十四糎加砲八、五十糎迫擊砲九、九十公寸探照燈十、哈利堅戰鬥機十一、比爾斯九、四公寸高射砲十二、野砲十三、一九四一年式羅基斯野戰重機關槍等以外三十餘件、

追想亡父活躍遺跡 參列滿洲慶祝式典

光榮之福岡縣建國功勞者遺兒代表

【福岡】參列本秋九月十五日舉行之滿洲建國十周年慶祝式典之福岡縣建國功勞者遺兒代表七名、已決定爲直方市之山本六男君八女郡水田村之塚本松吉郡、小倉市之寺園明君嘉穗郡稻築村之金子守四君預定來月三日乘午後五時二十三分笹崎發列車、一路東上、與全國之建國遺兒等會合、赴新京、參列式典後訪尋作爲建國英靈之亡父活躍之跡云、

廣東上空大活動 "隼"部隊美機擊退

【廣東電】基於日本新銳戰機「隼」部隊之果敢攻擊、即於各地被捕捉及擊滅之美空軍之殘存機、近來續行執拗而無功効之蠢動、最近確見敵之襲擊企圖、頗爲濃厚、因此實行嚴重之警戒、靜待以殺敵手腕、擊碎彼等、突於六日夕刻、有敵軍爆炸機北美B字二五型五架利趁濃雲密佈之際、即進入廣東上空、自非常之高度盲投炸彈、恐受日軍陸上航空隊之追擊、即倉皇遁走矣、炸彈乃落於飛行場周圍之草地上、祇掘起沙土而對日軍未予有若何之損害、再者敵仍不量力、以該型爆炸機五架、於八日晨甫過八時企圖襲擊該飛行場、飛至廣東市上空、不意此際即被上空哨戒中之日軍精銳『隼』兩架發見、遂予以猛烈之攻擊、於是敵方、即狼狽投彈、落於郊外之沼澤附近、適於急極反轉逃走之際而日軍陸上航空隊、即猶襲彼後追至三水上空、殺與掩護敵爆炸機之戰鬥機加齊斯B字四十型七架、秉有日軍救援哨戒機三架双方乃爲五對七之比遂展開壯烈之空中戰、確實擊墜其兩機、復即完全制壓敵方、於是全機即高奏凱歌矣、而該日担當哨戒責任而有殊勳之○機古賀中尉（福岡縣出身）談述空中戰鬥之模樣、茲誌之如下、

本隊之宮本軍曹（熊本縣出身）機及隅田軍曹（埼玉縣出身）機之二機、自由早朝於上空哨戒中、八時十分發見向飛行場進入之敵諾斯阿美利堅五機、掩護此之戰鬥機B四十型七機、突對此列擊、敵反轉而逃、追此之隅田軍曹機、對敵爆擊機突入宮本軍曹機對單機敢然敵戰鬥機群突入、向爆擊機之隅田軍曹機、向敵之退路、直進、約以十五分將此捕捉、見此之敵戰鬥機救援而躍起、隅田機即時與宮本機共同出以反擊、我救援機三機亦到着、而行激戰、於是敵同避戰鬥而逃、即時對彼猛射、敵無法應戰、追逃反復激鬥三水北方二十公里在彼處敵之一機墜落、向地上激突起火、他一機追近加以射擊胴體射入九十發之機關砲彈、汽油勃發而落下、由雲中直落至雲下、擊墜、停止深追皆歸、關於最初擊墜機、最有趣者、就是宮本機與隅田機共同攻擊者、双方誰亦不說自已擊墜者、隅田說宮本擊落的、宮本說隅田擊墜的、徹底對地上一見誰亦不讓、結果爲隅田擊墜者也、

充滿光明的大東亞

上海

觀衆心嚮日軍戰果 電影院前列立靜候【三】

黃浦江上、日軍發動威力、堂堂進駐租界、上海遂作大歷史的轉換、租界呵、那藏污納垢之所在、僅一蘇州河之隔、重慶側的英漢文報紙和放送局、多盤踞此地、播放敵性記事、廣播抗日放送——如今已經斷了蹤跡「這」也、都是向達成新時代使命而再度出發的、

滬上空前奇現象

以「木蘭從軍」而博得令名的陳雲裳以下文紅文霖的明星、也參加了和平陣營、爲新生中國電影邁進邦—嚮嚮地—第一步、

近幾天裡、日本電影、描寫大東亞戰史的「勝利之歷史」、在日章旗翻翻的賽馬場前葛蘭戲劇場上演、華人觀衆、每天每天地、列隊、像一字長蛇陣、等候着觀覽、在上海電影院前、鵠立如此行列、尙屬上海有史以來乍見的奇現象呢、最近華人商店、百貨店、錢莊、飯館、一定要安置個精通日本語的店員、前此、以英語爲中心、如今轉換了以日本語爲中心、足見營業政策也在轉換呢、這轉換、因爲是商買交易上的要求、一方面、也因爲一般民衆、昂揚起來日本語熱、想由語學去求中日諒解呢、

肅清情況老上海亦驚詫不置

上海、是有名的賭鏹事件之所在、而今、暴徒們銷聲匿跡、可以說是大東亞開戰以來的新現象、自衛團的組織、我們不可忽視呵、在此、上海的物價、倘能低抑下去、便可發揮無上强旺的中國大都會之面目來、

趨於消費節約

大東亞戰爭前後、上海物價、因爲通法幣暴跌和投機邦之投機、平均約達二倍以上、這物價暴騰、給予上海人生活上以重大的威脅、中國民衆、自不待言、日本人也罕遇如此的事例、民衆逢遇如此不安的對抗策、沒法子、結局祗是消費節減、

最近組織町內會、不入會的人、不配給與米、酒、啤酒、也加以限制了、總而言之、消費生活部門、時局色彩、愈形濃厚、一般民衆、爲了得到生活安定、也只有極力的節約消費、一向在南京路街百貨店裡有上流婦人囤買的腳蹤、但是現在多不見她們的芳姿、飯館子咖啡店、跳舞場、及其他娛樂場、以十一時爲限、全部休業、這値得是生活改善的自覺、夜之上海、極其靜寂、使令上海也感到一抹驚異吧、

趨於生產都市

在滬的日本人、担當起來生產部門的新生活、由上海東國會自每家提出一個人、從事栽培蓖麻、日本人如此勤勞奉仕、使令上海郊外五條十字街的荒地、化爲青青的蓖麻之田、日本人不顧天氣炎熱、都在低頭勞作、除虫、施肥、刈草、最近已結成麻籽兒了、你瞧、汪汪地、將來就是潤滑油呵、上海迄今雖然算在消費都市的範疇裡、但新生上海、卻是大東亞的生產都市、（圖爲葛蘭戲劇場前賤列立之華人觀衆）

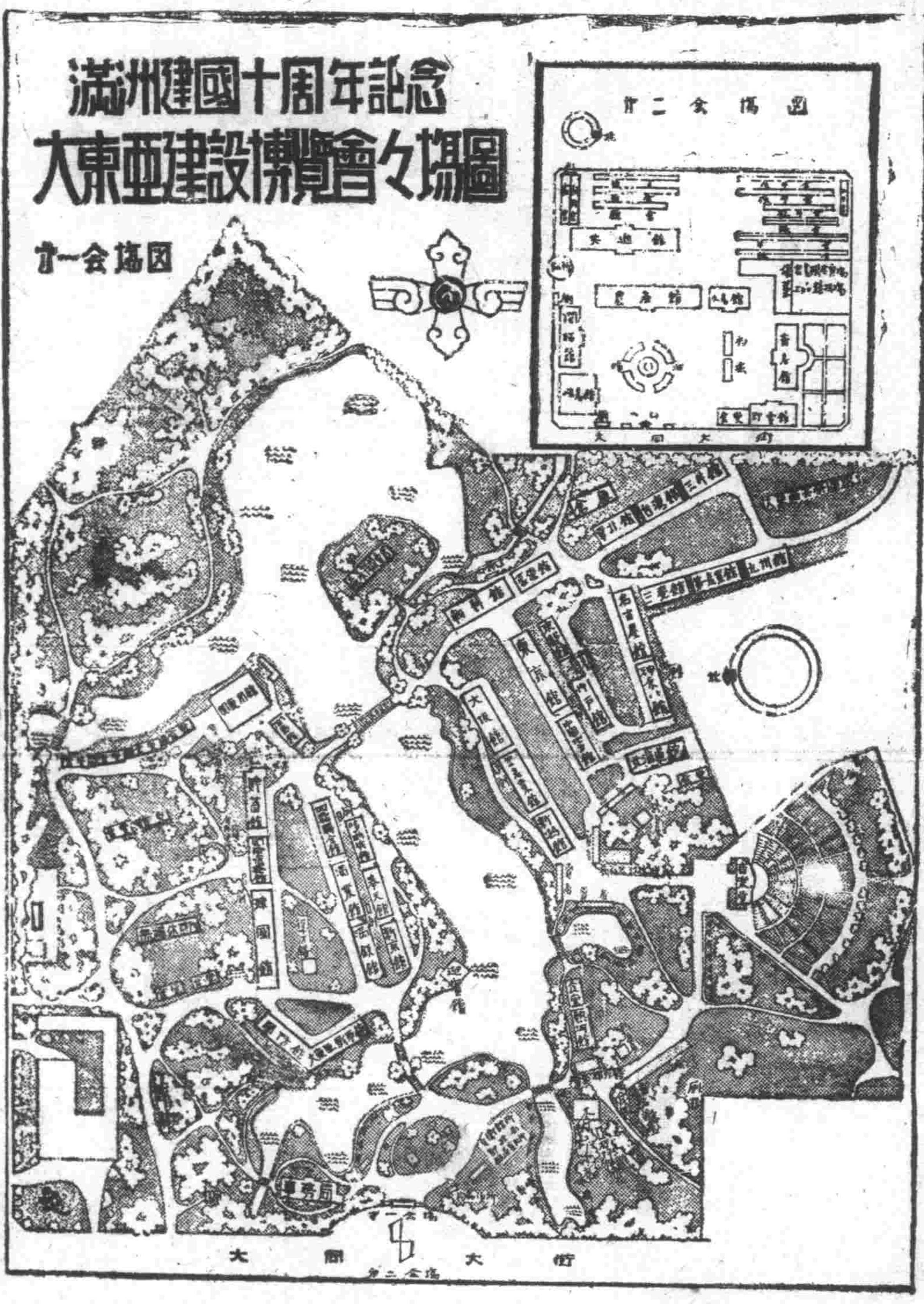

美英由狂傲變爲恐怖

滿鐵前歐洲事務所長伊藤氏談

【滿洲里】滿鐵前歐洲事務所長伊藤香象氏於十一日一抵滿洲里、歸國、對於歐洲之情況談話如下、

滿鐵歐洲事務所乃於歐洲各國以誘導對滿投資爲目的也、初代坂元所長以來十三年居於巴黎、主要從事其法、日之資本活動、前年十月移至柏林、該地亦有滿洲國公使館、故投資之行動、委託公使館以歐亞連絡等之斡旋、低下四成乃至五成、弗至二圓三角、瑞士佛郎乃中立國之金、在歐洲最爲安全、歐洲之將來之業務如何、須加以調査、在瑞士觀世界各國貨幣行市、實在日本圓之價値顯示騰貴、瑞士銀行家亦稱日本圓爲良、將來愈益良好美國弗、大東亞戰爭後英鎊之磅、全無買手、此乃歐洲人對貨感情及英國將來、徹底顯其伊斯坦堡及安格拉之來特別與英美人一同、以前殺然、現在對我恐怖之態度實爲愉快、但該氏預定十二日赴哈爾濱云、

（爲賣出記念乘車券）

紀念大東亞博 發賣美麗車票

（國爲博覽會之滿業館）

大東亞博覽會於十二日已舉行開會式典、繼續全會場三月公開觀覽、而新京交通會社爲謀此期間由新京驛前至會場觀覽者、便宜計、增臨時汽車、以資便利乘客觀覽、而發賣美麗之紀念乘車券云、

一片親和團結

結成東亞競技大會果實

日滿華三國選手團團長談

皇帝陛下臨幸下、東亞青年八百餘名無限感激中、精悍勇健之四日間体育大會、在國都南嶺展開之東亞競技大會、以十一日午後六時在陸上競技場舉行之閉會式、閉絢爛豪華之幕矣、閉會式終了後、日滿華三國團長談如次

△深尾日本團長　皇帝陛下臨幸、畏蒙、於各競技、眞摯敢鬪、得所期之成果、不勝欣喜、滿洲國今迎建國十周年、雖爲日尙淺其隆昌情形、目不暇接、感激已極、對十周年謹表慶祝之意、並對日本代表團、感激吞咽、對參與大會之各役員、表感謝之意、

△曲滿洲國團長　於閉會式畏蒙皇帝陛下臨幸、不勝恐懼感激、滿洲國於建國十周年即開盛大如此之競技大會足見國力之進展、爲如何矣、驚異之至、尤以集團秩序之整齊、最爲感佩、中華選手因練習不足、成績未佳、實爲遺憾、余利用大會之期間、參觀新京各學校、各學校皆重体育故本大會如此之盛也、此爲我國今後國民体位向上之非常良好之參考資料不勝欣快、

△全中華團長　於閉會式畏蒙皇帝陛下臨幸、感激無似、全體選手於本大會中、充分顯現精敢勇健、亦充分顯現主催者側之熱意與青年團之意氣、不勝欣快、於四日間之感激中、由日本、中華、蒙古之選手諸君所得激益甚多、今後當以此貴重之體驗爲基礎、練磨練習、資國民體位之向上、又以本大會、各國之體位向上及各國民間之親和團結方面、貢獻甚多、此實本大會最大之成果也、

日派遣選手團 轉戰於大陸

滿洲建國十周年慶祝東亞競技大會日滿武道交驩大會已於十一日終畢、日本代表團自十一日閉會式終了後、即舉行解團式、一部決定於下記日期轉戰中國滿洲朝鮮

△全十二日於奉天對滿鐵戰、

△陸上一部十二日自新京出發赴北京、南京、

△水上十三日自新京出發赴華北排球、十二日於鞍山對昭和製鋼戰、十三日於奉天對滿鐵戰、

△卓球十二日自新京發赴華北天津作交驩比賽、二十一日對全滿鐵戰（於大連）

△野球十二日於奉天對全滿鐵戰、

△籠球十二、三日於奉天對全滿鐵戰（臨滋）轉戰京城

△排球十三日奉天對滿鐵戰、

△軟式庭球十四日於奉天對滿鐵戰、

△硬式庭球十四日於奉天對滿鐵戰、

昔日抗日色彩一掃

和平甦生之上海迎八、一三紀念日

【上海】迎八一三記念日於明日之上海、爲大東亞共榮圈之一環愈益邁進不動搖之再生互步、大東亞戰中日本陸海軍之赫赫的大戰果、藉新聞、無線電放送、電影等、傳遍全上海各角落、中國民衆今已對治安之維持、經濟之復興、進而協力日本、隨同日本帝國政府所示之育成强化國民政府之意、昔日之抗日的孤島上海、今已擺脫敵性漸化爲和平建國之一大據點、故八一三記念日之各種行事、亦相應大東亞戰下初之記念日、今爲如實示日華兩國同甘共苦之精神、中國側亦申請參加、燈火管制、而於獲得大東亞戰爭窮極之勝利前、前途尙有多難、不能徒爲樂觀、故基於此精神、愈宜儆戒弛緩、遂於十二日夜、於中國民衆之積極的協力下、實施防空燈火準備管制云、（爲眞上爲迎八一三紀念日之和平與淞江之今日風景下爲在上海市虹口地帶展開之悠然之今日＝電送）

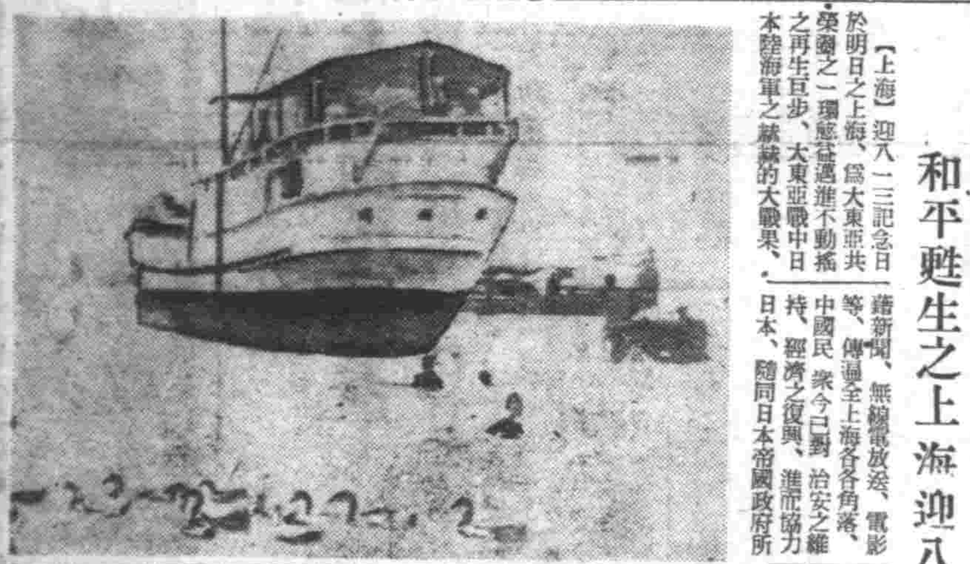

担起音樂使節重任

女音樂家期待無限

音樂學校生馬熙純女士

【哈爾濱】十二日步入國都之日本音樂使節團一行中之唯一女音樂家、於最近迫於、當時演奏、雖胸中忐忑不安但履行必死之精練、担負此重大使命之女主人公、乃爲哈爾濱市吉林街四五哈爾濱亞洲酒精株式會社社長馬延喜氏之令孃馬熙純（二三）女士、（上野音樂學校研究科在學中）確爲滿系最初之鋼琴家、其將來頗堪注目、今次被選爲音樂使節團之一員、即先於該國、歸至哈爾濱之自宅、遂於十一日訪問專心練習之熙純女士、乃於當用之鋼琴前、相互介紹、兼作談話如下、

「去年脫離學校、修西樂達先生、而今次加入使節團、實不勝欣愉之至也、由於音樂、所謂日滿親善、即可以表現此、乃爲余不變之念願也、而此次担負重任、即不負一般人之期待、拼命從事云」

決定演奏曲目

爲以音樂慶祝滿洲國建國十周年而有日本派遣滿洲建國慶祝會之東京音樂學校乘杉校長以下學生一行百卅六名爲慶祝音樂使節此一行於十三日午後五時五十五分抵新京、亙十五、六、七三日間、於新京特別市、事務局共同主辦之下與慶祝演奏會並相繼於哈爾濱、奉天連續開催、自十一日午後二時經於市會議室參集關係者協議之結果決定各都市慶祝演奏曲目如左、

△新京　十五日午後七時（公式演奏）吹奏樂、管絃樂合唱、獨唱、管絃樂、「海道東征」「高千穗」「大和思慕」「御殺謠」「通漠與蔆鼓」「天業恢弘」

十六日　一般演奏（晝間之部）合唱並管絃樂、管絃樂女聲中音獨、提琴獨奏、合唱獨唱管絃樂（夜間之部）

十七日（晝間之部）合唱獨唱、管絃樂、合唱、管絃樂、鋼琴獨奏、男聲高音獨聲樂四重奏、合唱、獨唱（夜間之部）合唱管絃樂、管絃樂、鋼琴獨奏、管絃樂附、合唱獨唱、管絃樂

△哈爾濱　十九日（夜間之部）合唱與管絃樂、管絃樂、鋼琴獨奏、管絃樂、合唱、獨唱管絃樂

廿日（晝間之部）合唱管絃樂、聲樂四重奏、混聲合唱獨唱、管絃樂

△奉天　廿一日（夜間之部）管絃樂、管絃樂鋼琴獨奏、合唱、獨唱、管絃樂

廿二日（晝間之部）合唱吹奏樂、混聲合唱、提琴獨奏、獨奏小管絃樂、合唱獨唱、管絃樂（夜間之部）

明春黑太陽

日本安排觀測陣

【釧路】明年二月五日之皆既日蝕、北海道各地爲皆既地帶、日之短少由二月初旬每日由午前七時五十一分起、至復圓時須經一分五十二秒之短時間、太陽漸次由水平線上昇、故現出地平線及山之影、望太陽之位置絕對不能觀測、故觀測日蝕唯一之適所、就是能望見太平洋之釧路原岸地方、故學界所注目者乃釧路地方春也因之其中東京帝大觀測班內定於釧路、實行觀測、又東北帝大亦結成大規模之觀測隊、決定於釧路觀測進行準備、即東北帝大班將操光及分光的觀測以松隈教授、微粒子引力地磁氣之研究以中村教授爲中心而行觀測之研究、如當過此皆既蝕之機會則十年後之觀測恐怕不能辦到、故目前於釧路地方布開精緻之科學陣云、

榮轉兩司 法官離承

【承德】承德地方檢察廳次長平田進氏今次榮轉奉天高等檢察廳檢察官、又同廳檢察官松室達雄氏決定留學于內地兩氏同于十二日離承但奉天高等檢察廳檢察官境氏爲平田氏之後任于十日着任云、

集日滿學童們 初安東交驩

日作文使節入滿第一步

【安東】茲於聖戰下欣逢担任北方鎮守滿洲國之歡喜中、而慶祝輝煌之建國十周年、所謂自親邦日本而來滿之橋小姆道縣綾法使節男女兒童九名、於團長阿部女士之引率下、即激勵彼等之勵體、遂於十二日午后零時四十三分即抵安東站、此乃爲營業入滿之第一步也、於站台內即與歡迎之在安兒童五十名相行初次之交驩、後仍乘該列車赴奉天矣、

赤十字社 編成施療班

滿洲赤十字社最近編成施療班巡迴治療奉天省下遼陽縣遼中縣新民縣、海城縣、新民縣鐵嶺縣之患者、

漫筆

△一市民所要看的奉天省美術展於十日午後、有一位拉某娛樂總領事夫妻來場一遊打算買東洋畫二件、走到本田平八郎氏的力作、「鯰」的前面時、總領事突然發出奇聲、見鯰魚之實質間說是在眼的上邊是在下邊呢、於是係員好好的看、果然、他們擔憂的二尾鯰魚、一尾嘴是在眼上、一尾是在下邊、

△一日常所看的所吃的鯰魚就在我們的身傍、誰也未注意鯰魚的嘴在何處、因此係員也未判明、去問賣魚的鋪子、加以評判、故連日在鯰之嘴前、有很多的人、熱鬧看嘴、

廣東全製 烏鷄白鳳丸
說明　金勃烏鷄白鳳丸乃廣東金記泰安堂出品　行銷南北數百年之久爲婦科聖藥
主治　專治婦女經血不調、經前經後、血色不正、宮冷白帶、腰痠腹痛、血崩、閉經、心跳氣喘、五心煩熱、夜睡不安
特長　此藥經太當用百中、乃婦科唯一良藥
金勃先藥房　代售處
奉天大成藥房　吉林五州藥房　新京中西藥房　撫順、鞍山、林口、遼陽各藥房

立本大旅社
客室寬潔　安全舒適　清潔衛生　招待週到
西式旅館　宴會　冷水暖氣　電話
大連市浪速町　電話二一〇一、三〇一、六

眼科普光丸
專治各種眼病
主治
林軒醫室　獨家販售

同芳照像館
奉天市大東門裡　有四十餘年之經驗
新京市東三馬路　有時代藝術之出品
吉林市河南街　有耐久確切之保證
錦州市皇康街　有最適宜價之技術
洮南

K2
パピリオ
拍必麗
三種有花香A、B、C、粉白粉十二色（新肌色四種）頰紅十二色　口紅八色
東京麻布本村町伊東化學研究所

科內專醫
義乃項工博學醫
原電線加紫波短超透視關透鏡線光思愛
化驗充實病室完備
事務所　電話2 7096 7100
奉天千代田通西關南 里　平

舉百五十萬州民眞誠 慶祝我國建國十週年

州廳特招開州慶祝委員會

【大連】關東州廳爲慶祝滿洲國建國十週年紀念、州內實施各種行事、關此推御井州廳長官爲委員長、計畫設立滿洲建國十週年慶祝會州支部委員會、現已設定七日午前十時於州廳會議室招開委員會、決定如左列行事計畫概要、

一、由日本朝野聘請、且下組織來滿中之慶祝音樂使節團、十日於旅順、十一、二兩日於大連、開催歡迎演奏會、

二、招請日滿交歡武道選士團、十四、五兩日於大連開催歡迎武道大會、（場所未定）

三、九月十八、九、二十日、三日間、開催慶祝關東州體育大會、

四、以在滿洲國有功勞之遺兒滅遺之（目下詮衡中）

五、建國十週年記念表彰者、關東州內該當者、選定後以所手嘅、取表彰方法

六、由州興亜奉公聯盟主催建國十週年紀念興亜祭、（日期未定）

七、開催建國功勞者座談會、內容發表於新聞紙上宣傳於一般週知、

八、建國十週年紀念、開催講演及映畫之夕、並其他至於內容細項、由委員會幹部研究後、立案決定之、按期爭實施、總之謹友邦無限發展前進之途、回顧之下、舉百五十萬州民之盛意而慶祝云、

各地區組長會議 昨日均圓滿閉幕

【奉天】協和會市本部、於昨（十日）會通知各地區分會、召開組長會議、關此次係各地區組長自發會議、並由市本部及協和分會、派員參加指導、所有組長對於鄰組運營事項、及一般要望皆首先提出、以資協議、結果、互相討論、關於當面諸事宜、令當時解決、於熱烈懇談中、遂各圓滿閉幕云、

青史輝煌之張鼓峰事件 於洪儀表忠塔前嚴肅執行慰靈祭

【洪儀】自慨我滿北邊於青史留下不滅光芒之張鼓峰事件以來、至月之十日已屆四周年記念日、當由在鄉軍人國境聯合分會主催之下、於當時古戰場洪儀表忠塔前參列、現地國境守備隊、國境擁軍各分會、大日本婦人會、國境在住一般官民等約三千名、執行盛大之慰靈祭、（寫眞即表忠塔）

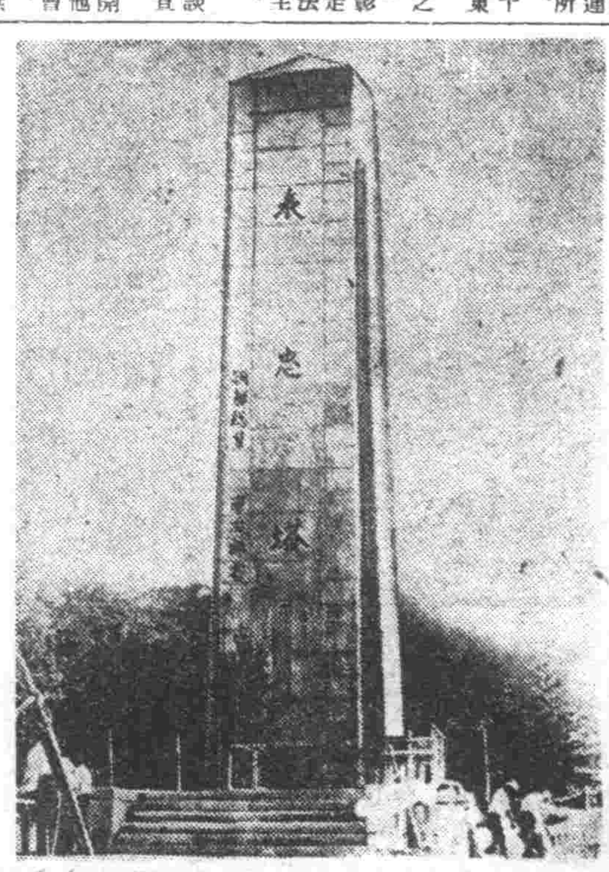

防諜訓練監查 受表彰者八處

【大連】爲期州民防諜徹底計、關東州內一帶、前曾舉行戰時國民防諜、強化運動、以之爲各工場、會社、自衞團、檢後防諜戰訓練、就中州內工場會社、事業場等、自體防衞監査結果、滿石、及其他七大會社、防諜上組織、人員設備、資材、及社員之防諜訓練、極稱完備且徹底、故七日午後一時招集該各會社代表、於警察部長室、舉行表彰式、由內海警察部長、各授與表彰狀被表彰者如下、

滿石、滿化電氣管理局、滿蒙硝產、滿鐵東興、滿鐵入船驛、滿鐵大連工場、內外棉金州支社

新街村長人選 實行詮衡制

【昌圖】本縣爲求街村行政合理化、於七月一日實行街村廢合、由五十二街村、變爲二十四村兩街（共二十六街村）人選問題、助理員以下職員、業經縣方明令發表矣、至街村首腦之街村長人選、縣爲異常慎重、由縣協和會兩當局以二位一體制之融和見地而加以協議、結果以縣本部委員會爲中心、分遣對現地村民之正民意、以詮衡委員制度、而期優秀人材之獲得、取三名候補者、報地方之實際者究屬何人、必須呈縣方裁決、如此辦法、可避免一切弊端、將來街村長有一番新陳容之出現云、

厚生省產業視察團 一行二十一名來連

【大連】厚生省派遣之滿關產業視察團一行二十一名、爲視察滿華產業事情、及勞務問題、七日由厚生省事務官山口喜雄氏率導下來連、一行以京都府國民職業指導所長佐佐木直一氏爲團長、團員係東京府、及全國各府縣國民職業指導所長等、來連後亘一個月間、首於旅大、繼則奉天、新京、哈爾濱、吉林等全滿各主要都市、大則觀察北京、天津、濟南、青島各地、一方一行親職業指導所斡旋、調查滿華各地勞動事情云、

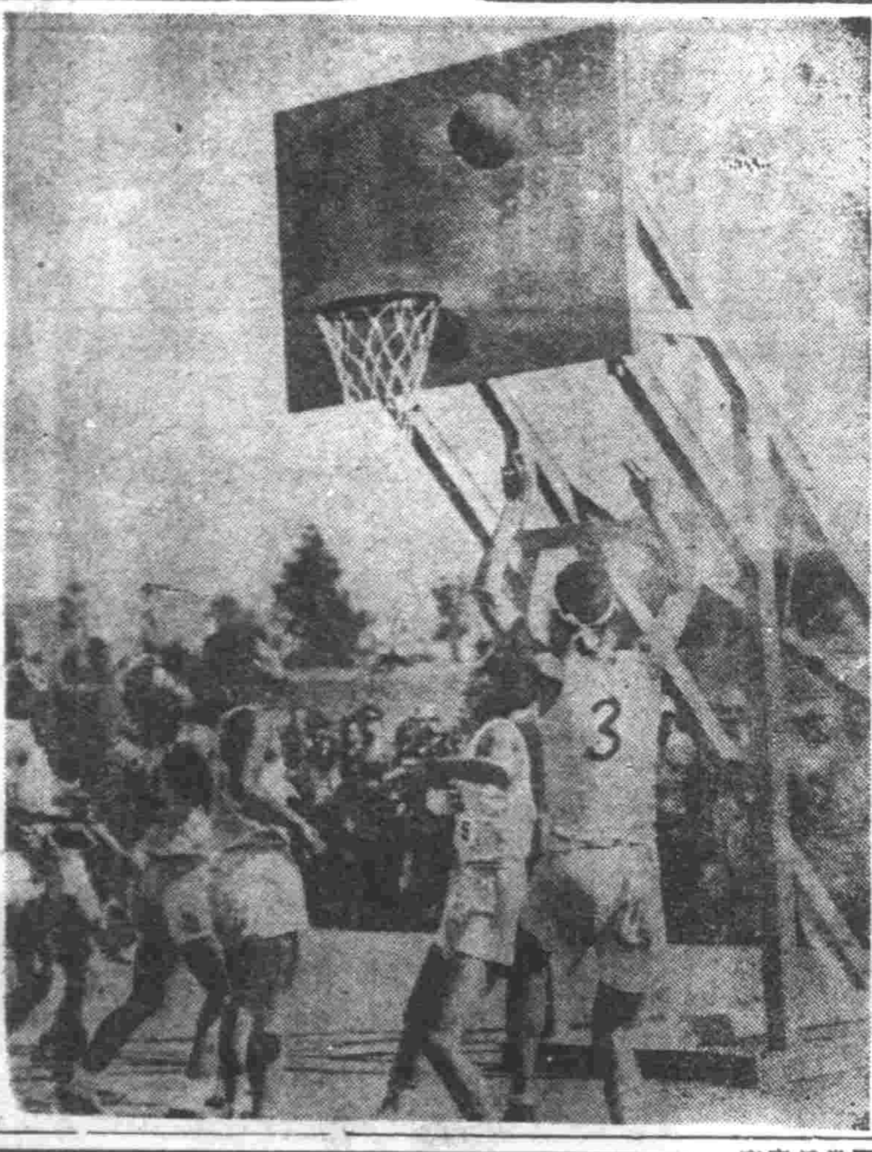

〔東亞競技大會〕圖爲日本籃球隊與蒙疆籃球隊之比賽壯烈情況

關東州廳招開 稅務署長會議

【大連】關東州廳、於新谷內務部長就任、於月之六日午前九時頃、在州廳會議室、招開稅務署長會議、（大連稅務署以外之民政署長參加）、長官、內務部長訓辭、繼對於諮問事項、皆有問答、正午暫息、午后二時再開續討議之後、於三時方告散會、今將該會諮問事項、照誌如左、

一、對於增稅、并設定新稅實施狀況、有否改正之點以作改正將來稅制具體方策

二、關於時局下徵稅業務之改善方策、

三、許查十七年度課稅收入、

家畜密買賣 通令調查停止

【瀋陽】興農社、函准縣當局之要求、及其他種種關係、關於今後家畜密買賣調查停止之、並將通知各家畜交易市場主任諒解以上情形一體遵照辦理勿忽爲要云、

協會職員 義舉可欽

【安東】本月七日晚八時許縣前街鴻利鐵工場門前來人僅有難民趙成家族（共八口）、該人係山東省陽縣人、攜眷來滿洲國通化省、尋兄不遇、囊空如洗、遂於本市沿門乞討、然家族甚多、所討得者又極其微薄、杯水車薪、無濟於事、夜間無錢投宿、遂與其妻嫂子經哭成一團、此時適有協和會省本部職員張德誠「二十三」、行至該地、據前問其原因、遂慨解囊捐出實五圓、以作宿店之費、其全家極表感謝、即拜不迭、莫不稱贊張氏之義舉、不愧身爲協和會之職員云、

徹底取締經濟犯 無分巨細一律檢事 道裡署黃警尉談車價限制

【哈爾濱】道裡警察署經濟保安股、爲徹底取締經濟事犯、連日中由黃志齋警尉與各采員等、已開始作無分巨細之大檢舉、除已將慶皮鞋暴利犯、棉布暴利犯、紙烟暴利犯等檢舉數十起外、而對諸車夫之取締、依然不斷施行、以資肅整、該采黃警尉、爲取締取車夫會向記者作如左之抱負談、

哈市爲國際之大都市、乃爲各地旅客觀光必來之地、關於諸車夫之任意索價、不惟違反法犯抑亦有碍都市名譽、本署自署長以次、均具有徹底肅整之決心、仍希市民各位、隨時協力、於乘車時、按定價支付、不得姑息不得優容、以養成其習慣、遇有惡德車夫、高索車價者應即加以協力、送至警察派出所、以便處罰、深望市民注意、

痴人尚知倫車 失主憐其不究

【義縣】東街區糧恩寺胡同住戶、張秋禾者、服務於義縣鐵路局、忽於日前在驛工作時、自用自行車一台、被人竊去、當即查找、查無踪影、僅得車上號片一個、關經同人、在五里屯子某瓜園、聞知此車被園主購買、失者聞訊、立即前往、始知被竊、內之園民、購來竊去、本想報官懲處、然聞此偷者、係精神喪失之人、失主憐其既失知覺、未便送官法辦云、

市內將組織 家畜飼育場

【瀋陽】市當局、爲期市內家畜（豬肉）食肉自給自足起見、特召集市內各畜本家、自由投資、共同開設家畜飼養所、本於家畜增多數飼養、現在各方面正在着手進行、倘將來成功、瀋陽市民對於食肉之饑、即刻打破云、

學校暑假期滿 業已開始授課

【克山】本縣各學校前於暑假期內、一律停止授課、茲據縣署文教股通令、各學校定於八月十日爲秋季始業之期、故而各學校等均已照常開學矣、

無線電

八月十三日（星期四）

午前

六、〇〇（新京）國歌、建國体操

六、三〇（大連）初等日本語講座 高宮盛德

七、〇〇（新京）報時、新聞、講國体操、唱片（一、風琴「轆轤哭」序曲（蘇培作曲）二梅奴裝特（亭得爾作曲）三、管絃樂「巴蕾凱里的乘馬（瓦古納作曲）二浩坎、斯他卡特（第尼克作曲）三短歌四小舞蹄曲

一一、〇〇（新京）政策時間

一一、五〇（奉、哈）經濟通訊

正午（新京）報時

續（奉天）竹板快書五龍傳（五六）董來閣

午後

〇、三〇（新京）新聞

一、〇〇（奉、哈）經濟通訊

四、〇〇（新京）新聞

四、三〇（奉、哈）經濟通訊

六、〇〇（奉天）兒童時間 一兒童劇「開學後的一日」奉天放送兒童劇團

六、二五（新京）兒童新聞

六、三〇（大連）中等日本語講座 高宮盛德

七、〇〇（新、奉）報時、新聞、告知、夜間節目預告

七、三〇（大連）家庭時間 虛弱兒童之保健 大連醫院小兒科 藤森茂之

七、五〇（新京）絲竹合奏 一祭蛇 二寶蓮曲 三昭君出塞 四貴妃醉酒 新京滿洲樂部

八、一〇（大連）觀劇 大連振亞社

八、四〇（新京）新聞、解說

九、〇〇（哈爾濱）歌曲 一柳原春二 嘆息的小夜曲 三、花容暖 四、月亮走五 雲那歌唱者 伴奏哈爾濱放送歌曲劇團

九、三〇（奉天）評詞五女七貞（一〇九）宋與斌

一〇、〇〇（新京）報時 明日節目預告

一〇、三〇（奉天）奈社中國 由奉天光明奈社中國

袁市長初度巡視 十日起分赴管下所屬各機關

【哈爾濱】袁慶濂市長閣下、自十日起、依予定之日程、行管下及附屬機關就任後之初度巡視、其日程如左、

△八月十日本署全部（申告說明者、所屬處科長擔當）

自九時至九時十分巡視一階

自九時十分至九時二十分二階

自九時二十分至九時三十分三階

自十時至十時三十分巡視財務處

自十時三十分至十一時工務處

△八月十一日午前九時起至十二時警察局全部（申告說明者、警察局長並所屬科長）

△八月十二日九時三十分巡視松浦區事務所、

十時二十分東傅家區事務所

十時四十分西傅家區事務所

十時五十分太平區事務所

十一時二十分埠頭區事務所

△八月十三日九時四十分巡視新陽區事務所

十時四十分顧鄉區事務所

十一時馬家區事務所

十一時三十分香坊區事務所

右巡視隨行者政國長、行政科長、通譯

△八月十四日九時三十分巡視市立病院

十時三十分精神病院

十時五十分第一清理作業所

十一時十分〃衞生試驗所

十一時二十分〃埠頭區醫院

十一時三十五分〃衞生救護隊

△八月十五日九時二十分巡視婦人病院

九時四十分〃第二清理作業所

十時〃傅家甸病院

十時二十分〃康生院

右隨行者衞生處長保健科長通譯等云、

企圖保健防疫萬全 實施水質衞生檢查 注意各要項省署已行發表

【哈爾濱】濱江省公署、基於中央之意旨、更鑑於今春雨水缺乏、以致水量不足水質不佳、因之最近乃不斷發生消化器系各種傳染病患者、茲爲謀防疫上之萬全起見、對於管下尤其哈爾濱之上水道水源地、實施水質檢查、並水質衞生取締監督、以期防疫上之萬無遺憾、同時於足明水質不顧、爲保健防疫關係、亦將與關係機關聯、求講萬適當之補救對策、茲將水質衞生取締、應注意各要項誌左、

一、上水道萬一爲細菌所汚染、其被害範圍至巨且大、

一、對水源濾過池不完備之點、應講求適當之對策、並作進一層的嚴重警戒之

一、應時常實施水質檢查、並注意於細菌學的檢查、

一、應不時對從業員施行健康診斷、及保菌者檢查、

一、如發生所謂水之傳播的事態時、應將其狀況及對策、報告於省防疫本部以便相機處理、

北滿版

爲期農作物增產 特制定除草週間

【依蘭】爲完成大東亞戰、我滿洲國民除努力增產農作物、然對各種田禾因夏日除草成績之良否、影響收穫萬大、依蘭縣公署有鑒及此、並爲發揮農村勞力之不足、而期除草之完遂、特定於七月十日起、迄二十五日止計十六日間、總力發揮除草週間、全縣一致、並以各街村長並保長經心之下、徹底實施之、使其參加除草之作業、由各通同村並獎勵婦女老人亦參加除草工作、務期於除草完了前、決無一人蟄居家中、以增除草之能力、並期各村長校長市長、共報除草之成績以免有所遺憾云、

郵局遷移 新址辦公

【錦西】郭後旗郵源街郵政局長姜述孔、人極精明、辦事敏捷、近見原居地址狹小不敷辦公之用、特在旗署街路北安靖平市巾間、略加修理妥然可觀、于日前已遷移新租房舍辦公矣、

灌輸時局教育知識 十一日起學開時局教育研究會 省市縣各學校長一百餘名出席

【牡丹江】市教育會、鑑於在此大東亞戰爭下、爲喚起第二代小國民對此長期戰爭之意義、有徹底之理解、而強固其決心、向征戰完遂途上邁進、特蒐集各種資料、作成時局教材以專任教師、每週間對國民優級學生、規定授課幾小時、以期對學生灌輸時局之知識、另已決定、由市教育會之主催、於十一日午前八時起、在市內育英會館國民優級學校、開催時局教育研究會、出席者省市教育會、省下市縣各學校長、視學官、共約百餘名之參加、實地研究時局教育施設方針云、

日馳名之慰問演藝團 將來哈慰問皇軍 於十五日起亘三日間出演

【哈爾濱】爲安慰守護北邊國境、如金城湯池、處俾地邊陲、毫無安慰娛樂之皇軍將兵、由滿洲軍人後援會本部、派遣滿洲戲劇、戲法、魔術等、日本馳名之慰問演藝團、於軍援會本部職員領率下、刻下正以滿洲里爲中心、對皇軍部隊巡迴慰問、擬期十四日來哈、十五日起亘三日間、慰問在哈皇軍部隊、然後歸京云、

斗車不愼 撞傷幼童

【哈爾濱】史景發、年三十許、原籍河北省保府人、來哈多年、住道裏警內新陽區大地包門牌子五號院內、素以經斗子車爲生、伊於前七日午後九時許趕第三四五號斗車（道裏車牌）、由道外承德街向濱江車駛接客之際、行抵承德街九十三門號前、因一時不愼、將該院內住戶吳顯亭之長子演生擁倒、當時頭部受傷兩處、料車夫已畢禍即驅車向南逃去、斯時附近行人發覺、當即將斗車攔住大興問罪之際、並一方報告警察之同時、吳顯亭正在其附近、立即馳往現場見其愛子、而乃子被車撞傷、即將傷者送往醫院治療、而吳顯亭本係一心慈面軟之人、是車夫如此誠心之論過、心中老大過意不去、因念及車夫之情形、故未令其負之治療、於妥爲車夫今後加以懲戒外、並蒙警之使丟之、

東亞厚生大會 袁市長將出席

【哈爾濱】建國十週年紀念東亞厚生大會、於本月十八日起、在奉天市舉開、哈爾濱市當局將予定出席該會、袁市長、將以參與之資格出席、市立方面之參加該會者、予定有市行政科長、及同科厚生股長兩氏、

擴充職員訓練所 現正籌建新所址

【哈爾濱】濱江省公署、鑑於當此大東亞戰爭之非常時局下、爲期省下各市縣旗日務系職員之素質向上、藉以振興政務運行之圓滑、以克服此非常時局起見、決定對於訓練機關之省職員訓練所、實行擴充改善、爰此更擬於不數週間、故特計畫選擇適宜地點、新建大規模之職員訓練所、目下正積極進行籌辦中云、

向水產開發資源邁進 從事設置水產實行班 訥謨爾河貫流年產魚約二萬斤

【北安】爲邁向水產資源開發之途上、特以北安縣船口村爲中心設置水產實行班、並以該村向陽屯內居民十八戶爲基幹、成立漁業水產合作社、水域爲訥謨河之貫流、產有鯽魚、鯉魚、鯰魚、狗魚、鱗魚、每年約產二萬斤、供給北安及孫吳兩地方爲對象、其事業內容、大致如左、

一、水產物之共同出荷

二、漁用資材之配給並貸金之取付

三、漁業用貸金借入返濟之斡旋

哈石炭株式會社 日前舉行發會式

【哈爾濱】哈爾濱石炭販賣組合、茲於中央之意旨、如報已改組爲哈爾濱石炭株式會社、目下一切均已改組就緒、並於昨十一日午後六時、在道外新世界舉行發會式、並開業披露宴、出席者有該會社經營者、幹部社員等、及日滿系各商事、來賓方面有該省長、市長、警察局長等、各機關首要、席間由該原理事致詞說明會社成立後石炭販賣方針、然後杯觥交錯、賓主歡叙、於晚八時頃方始散宴云、

十日已行試驗給水 南崗馬家溝區水道修復

【哈爾濱】市當局爲充實市民之用水、於前曾實施修理南崗馬家溝區之水道及增加水管、現全部工理業已告竣、自（十日）起作試驗之給水、故而成績良好時則長期地設其給水時間、每日二次、在午前午後每次約限三小時之久、望兩區住民善自利用、

馬鈴薯青苗優秀 增產上收穫有望

【依蘭】查本街附近各屯、所種馬鈴薯苗秧最多、因今本年初夏雨水勻調之關係、青苗發育異常良好、目下馬鈴薯已多登市、並於不久將來、薯苗定亦相繼登市、現因各屯縣民爲使此等農作物充分應向增產計、更行加強其勸導工作矣、將來馬鈴薯及苗禾之二種、對於增產上決定收穫有望、而於人民食糧問題、補益尤多、爲此參、林境猶慶云、

配給住民小米 每人准領一斤

【克山】本年八月七日經濟係與警察及縣署等通過配給住民食用之小米、每人一斤合價國幣二角一分、該配給証已由各區轄街長分發配給、

操觚大會中國代表 一行已於前日離哈 首途赴京即轉返歸國

【哈爾濱】大東亞操觚者大會代表者、中國行政院宣傳部常務次長郭秀峯氏一行六名、連日在哈視察一般政務設施狀況、結果印象極深、於十日午後一時五十八分乘車赴京、轉返歸國、於十一日正午十二時、由首都之新京、經由北支、回國云、

痔瘡藥 化痔龍散 外敷化痔膏
痔瘡・痔漏・大便走血・脫肛・肛門腫脹・便秘・一切肛門病症
奉天大西關大街下頭路北八十八號 張三多堂

癆特靈 保肺漿
宇宙製藥公司

建築家福音
文化瓦 大理石 花地磚 水道管
義合祥新興瓦石工廠

診療 產科
大西醫院
內外科、性病科、其他電氣、太陽燈、超短波各科治療、戒除各種麻醉藥慢性中毒負責斷癮
院址 奉天市大和區
院長 樂德軒
助產士 孫靜波
病室完備 入院方便

三羊癇瘋癲狂病
賽湧泉下奶藥
欣榮堂厚記

眼科普光丸
專治各種眼病
林軒國宝獨家經售

凌雲醫院
內科、外科、產婦科、小兒科、眼科、耳鼻喉科、皮膚花柳科、X光科、
附設齒科
女醫師 錢郁文
一般治療及技工
院址
分院

鳴謝

愈後鳴謝
不愧聖藥 澤及衆人
幾有夫沉疴 謝函可爲證
諸君請看患者愈後的歡聲

若素製藥株式會社公鑒

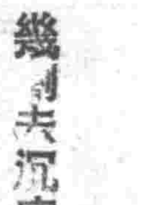

若素製藥株式會社

強精強腦
使君立刻還童
氣壯如崑崙・精健如大江
如此才能得到人生無上快樂而能獲到不老長生之福！
更愈補精素・根據漢藥神方及藥學說・採取雙方秘材・最理想的配劑所致・故較他種暫時的勉強劑力劑・根本不同・其効果實在神靈而又強大・是已有證據的事實。
服之・立即作用於生殖線各重要器官・使之根本賦活・性的機能於是最自然的開始旺盛活動・而分泌豐多精力・同時復生全身新陳代謝機能・腦勁・體力亦可絕對還童。
精敏氣乏・腎虛血虧・性慾不全・性的一切障碍等症・一服之下・可見確効之發現也。
小瓶 一〇〇粒
中瓶 二八〇粒
大瓶 六〇〇粒
總發行 河原商店
日本實藥株式會社
井上誠昌
塡精 強腦 壯身
更愈 補精素